



แผนพัฒนาท้องถิ่น

(พ.ศ.2566-2570)

ฉบับทบทวน ครั้งที่ 1/2566



องค์การบริหารส่วนตำบลนาพันสาม

อำเภอเมือง จังหวัดเพชรบุรี

โทร 032-598-177

www.napansam.go.th



แผนพัฒนาท้องถิ่น

(พ.ศ.2566-2570)

ฉบับทบทวน ครั้งที่ 1/2566



องค์การบริหารส่วนตำบลนาพันสาม

อำเภอเมือง จังหวัดเพชรบุรี

โทร 032-598-177

www.napansam.go.th



ประกาศองค์การบริหารส่วนตำบลนาพันสาม

เรื่อง การประกาศใช้แผนพัฒนาท้องถิ่น (พ.ศ.๒๕๖๖ - ๒๕๗๐) ฉบับทบทวน ครั้งที่ ๑ / ๒๕๖๖

ตามระเบียบกระทรวงมหาดไทยว่าด้วยการจัดทำแผนพัฒนาขององค์กรปกครองส่วนท้องถิ่น พ.ศ.๒๕๔๘ และที่แก้ไขเพิ่มเติม หมวด ๓ การจัดทำแผนพัฒนาท้องถิ่น ข้อ ๑๗ การจัดทำแผนพัฒนาท้องถิ่น โดย (๑) ให้คณะกรรมการพัฒนาท้องถิ่นจัดประชุมประชาคมท้องถิ่น ส่วนราชการและรัฐวิสาหกิจที่เกี่ยวข้อง เพื่อแจ้งแนวทางการพัฒนาท้องถิ่น รับทราบปัญหา ความต้องการ ประเด็นการพัฒนาและประเด็นที่เกี่ยวข้อง ตลอดจนความช่วยเหลือทางวิชาการ และแนวทางปฏิบัติที่เหมาะสมกับสภาพพื้นที่เพื่อนำมากำหนดแนวทางการจัดทำแผนพัฒนาท้องถิ่น โดยให้นำข้อมูลพื้นฐานในการพัฒนาจากหน่วยงานต่างๆ และข้อมูลในแผนพัฒนาหมู่บ้านหรือแผนชุมชนมาพิจารณาประกอบการจัดทำแผนพัฒนาท้องถิ่น (๒) คณะกรรมการสนับสนุนการจัดแผนพัฒนาท้องถิ่น รวบรวมแนวทางและข้อมูลนำมาวิเคราะห์เพื่อจัดทำร่างแผนพัฒนาท้องถิ่น แล้วเสนอคณะกรรมการพัฒนาท้องถิ่น (๓) คณะกรรมการพัฒนาท้องถิ่นพิจารณาร่างแผนพัฒนาท้องถิ่นเพื่อเสนอผู้บริหารท้องถิ่น (๔) ผู้บริหารท้องถิ่นพิจารณาอนุมัติร่างแผนพัฒนาท้องถิ่นและประกาศใช้แผนพัฒนาท้องถิ่นเพื่อให้เป็นไปตามกฎหมายว่าด้วยสภาพาลและองค์การบริหารส่วนตำบลสำหรับองค์การบริหารส่วนตำบลให้ผู้บริหารท้องถิ่นเสนอร่างแผนพัฒนาท้องถิ่นต่อสภาองค์การบริหารส่วนตำบลเพื่อให้ความเห็นชอบก่อนแล้วผู้บริหารท้องถิ่นจึงพิจารณาอนุมัติ และประกาศใช้แผนพัฒนาท้องถิ่นต่อไป นั้น

เพื่อให้แผนพัฒนาท้องถิ่นมีความสอดคล้องและเชื่อมโยงกับแผนพัฒนาเศรษฐกิจและสังคมแห่งชาติ ฉบับที่ ๑๓ แผนพัฒนาจังหวัด แผนพัฒนากลุ่มจังหวัด ตลอดจนสามารถบูรณาการแผนงาน โครงการ กิจกรรมและงบประมาณในพื้นที่ได้อย่างมีประสิทธิภาพ อันก่อให้เกิดประโยชน์ต่อประชาชน ประกอบกับประกาศคณะกรรมการการเลือกตั้ง เรื่อง ผลการเลือกตั้งนายกองค์การบริหารส่วนตำบลนาพันสาม อำเภอเมืองเพชรบุรี จังหวัดเพชรบุรี ลงวันที่ ๑๖ สิงหาคม พ.ศ.๒๕๖๕ โดยประกาศให้ นายชอบ แก่ลั้งกลิ่น เป็นนายกองค์การบริหารส่วนตำบลนาพันสาม ได้มีการปรับเปลี่ยนแนวนโยบาย เพื่อให้มีความสอดคล้องกับสภาพปัญหาที่เกิดขึ้นในปัจจุบัน จึงได้ทบทวนแผนพัฒนาท้องถิ่น (พ.ศ.๒๕๖๖ - ๒๕๗๐) โดยให้คณะกรรมการพัฒนาท้องถิ่นจัดประชุมประชาคมท้องถิ่น ส่วนราชการและรัฐวิสาหกิจที่เกี่ยวข้อง เพื่อแจ้งแนวทางการพัฒนาท้องถิ่นรับทราบปัญหาความต้องการ ประเด็นการพัฒนา และประเด็นที่เกี่ยวข้อง เพื่อนำมาทบทวนแผนพัฒนาท้องถิ่น ซึ่งคณะกรรมการสนับสนุนการจัดทำแผนพัฒนาท้องถิ่น ได้จัดทำร่างแผนพัฒนาท้องถิ่น พ.ศ.๒๕๖๖ - ๒๕๗๐ เสนอคณะกรรมการพัฒนาท้องถิ่น เพื่อพิจารณาและเสนอให้สภาท้องถิ่นพิจารณาเห็นชอบ ซึ่งสภาท้องถิ่นพิจารณาเห็นชอบในการประชุมสภาสมัยสามัญ สมัยที่ ๒ วันที่ ๑๕ มิถุนายน พ.ศ. ๒๕๖๖ แล้วนั้น

อาศัยอำนาจตามความในหมวดที่ ๓ ข้อ ๑๗ แห่งระเบียบกระทรวงมหาดไทยว่าด้วยการจัดทำแผนพัฒนาขององค์กรปกครองส่วนท้องถิ่น พ.ศ.๒๕๔๘ และที่แก้ไขเพิ่มเติม จึงขอประกาศใช้แผนพัฒนาท้องถิ่น (พ.ศ.๒๕๖๖ - ๒๕๗๐) ฉบับทบทวน ครั้งที่ ๑/๒๕๖๖ เพื่อใช้เป็นแนวทางในการพัฒนาองค์การบริหารส่วนตำบลนาพันสาม ปีงบประมาณ พ.ศ.๒๕๖๖ - ๒๕๗๐ ต่อไป

จึงประกาศให้ทราบโดยทั่วกัน

ประกาศ ณ วันที่ ๓๐ มิถุนายน พ.ศ.๒๕๖๖



(นายชอบ แก้วกลิ่น)

นายกองค์การบริหารส่วนตำบลนาพันสาม

คำนำ

ด้วยระเบียบกระทรวงมหาดไทยว่าด้วยการจัดทำแผนพัฒนาขององค์กรปกครองส่วนท้องถิ่น พ.ศ. ๒๕๔๘ และที่แก้ไขเพิ่มเติม ข้อ ๑๗ โดยให้มีความสอดคล้องเชื่อมโยงกับแผนความต้องการอำเภอ แผนพัฒนาจังหวัด แผนพัฒนากลุ่มจังหวัด ตลอดจนสามารถบูรณาการแผนงาน/โครงการ/กิจกรรม และงบประมาณในพื้นที่ได้อย่างมีประสิทธิภาพ อันจะก่อให้เกิดประโยชน์สูงสุดให้กับประชาชน จึงดำเนินการทบทวนแผนพัฒนาท้องถิ่นพร้อมทั้งกำหนดระยะเวลาแผนพัฒนาท้องถิ่นเป็นระยะเวลา (พ.ศ.๒๕๖๖ - ๒๕๗๐) ตามหนังสือ ด่วนที่สุด ที่ มท ๐๘๑๐.๓/ว ๗๔๖๗ เรื่อง แนวทางการจัดทำแผนพัฒนาขององค์กรปกครองส่วนท้องถิ่น (พ.ศ. ๒๕๖๖ - ๒๕๗๐) ลงวันที่ ๑๔ ธันวาคม ๒๕๖๓

“แผนพัฒนาท้องถิ่น” หมายความว่า แผนพัฒนาขององค์กรปกครองส่วนท้องถิ่น ที่กำหนดวิสัยทัศน์ ประเด็นยุทธศาสตร์ เป้าประสงค์ ตัวชี้วัด ค่าเป้าหมายและกลยุทธ์ โดยสอดคล้องกับแผนพัฒนาจังหวัด ยุทธศาสตร์การพัฒนาขององค์กรปกครองส่วนท้องถิ่นในเขตจังหวัด แผนพัฒนาอำเภอ แผนพัฒนาตำบล แผนพัฒนาหมู่บ้านหรือแผนชุมชน อันมีลักษณะเป็นการกำหนดรายละเอียดแผนงาน โครงการพัฒนา ที่จัดทำขึ้นสำหรับปีงบประมาณแต่ละปี ซึ่งมีความต่อเนื่องและเป็นแผนก้าวหน้าและให้หมายความรวมถึงการเพิ่มเติมหรือเปลี่ยนแปลงแผนพัฒนาท้องถิ่นห้าปี

องค์การบริหารส่วนตำบลนาพันสามและคณะผู้จัดทำ หวังเป็นอย่างยิ่งว่าการทบทวนแผนพัฒนาท้องถิ่น (พ.ศ.๒๕๖๖ - ๒๕๗๐) ฉบับทบทวน ครั้งที่ ๑/๒๕๖๖ ฉบับนี้จะได้ใช้เป็นแนวทางการจัดทำงบประมาณประจำปีและสามารถตอบสนองความต้องการของประชาชนในเขตองค์การบริหารส่วนตำบลนาพันสามอย่างมีประสิทธิภาพต่อไป

องค์การบริหารส่วนตำบลนาพันสาม

สารบัญ

เรื่อง	หน้า
ส่วนที่ ๑ สภาพทั่วไปและข้อมูลพื้นฐาน	๑ - ๒๕
ส่วนที่ ๒ ยุทธศาสตร์การพัฒนากองครักษ์ปกครองส่วนท้องถิ่น	๒๖ - ๕๕
ส่วนที่ ๓ การนำแผนพัฒนาท้องถิ่นไปสู่การปฏิบัติ	๕๙ - ๑๔๒
การนำแผนพัฒนาท้องถิ่นไปสู่การปฏิบัติ	๕๙ - ๖๐
๑. บัญชีสรุปโครงการพัฒนา (แบบ ผ.๐๑)	๖๑ - ๖๒
๒. บัญชีสรุปแผนพัฒนาหมู่บ้าน (แบบ ผ.๐๑/๑)	๖๓
๓. รายละเอียดโครงการพัฒนา (แบบ ผ.๐๒)	๖๔ - ๑๑๓
๔. รายละเอียดแผนพัฒนาหมู่บ้าน (แบบ ผ.๐๒/๑)	๑๑๔ - ๑๒๑
๕. รายละเอียดโครงการที่เกินศักยภาพ (แบบ ผ.๐๒/๒)	๑๒๒ - ๑๓๕
๖. บัญชีครุภัณฑ์ (แบบ ผ.๐๓)	๑๓๖ - ๑๔๕
ส่วนที่ ๔ การติดตามและประเมินผล	๑๔๖ - ๑๕๒

แผนพัฒนาท้องถิ่น
(พ.ศ.๒๕๖๖ - ๒๕๗๐)
ฉบับทบทวน ครั้งที่ ๑/๒๕๖๖
ขององค์การบริหารส่วนตำบลนาพันสาม อำเภอเมือง จังหวัดเพชรบุรี

ส่วนที่ ๑ สภาพทั่วไปและข้อมูลพื้นฐาน

ประวัติความเป็นมาตำบลนาพันสาม

ตำบลนาพันสาม ในอดีตคือตำบลนาขลุ ในสมัยนั้นนาขลุขึ้นอยู่กับตำบลสำมะโรง เพราะเป็นตำบลที่ไม่ใหญ่นัก ประชาชนของตำบลนาขลุก็มีน้อยประกอบกับการตั้งกำนันก็มีอิทธิพลมาก ขาดความสามัคคีกัน ทางอำเภอจึงให้ไปขึ้นกับตำบลสำมะโรงไปก่อน ครั้นต่อมาคนในตำบลนาขลุมีจำนวนเพิ่มขึ้น อำเภอเมืองจึงตั้งเป็นตำบลขึ้นกับอำเภอบ้านแหลม จังหวัดเพชรบุรี ต่อมาได้ย้ายไปขึ้นกับอำเภอเมืองเนื่องจากการเดินทางไม่สะดวก ไม่มีถนน มีแต่ทางเดินเท้า และทางเรือเท่านั้น ต่อมาทางการได้เปลี่ยนมาเป็น ตำบลนาพันสามนั้นด้วยเหตุ ๒ ประการ

๑. ตำบลนาพันสามนั้น ในอดีตสมัย มีผู้เล่าว่า มีนาอยู่ ๓,๐๐๐ ไร่ จึงตั้งเป็นชื่อตำบลนาพันสาม

๒. ตำบลนาพันสาม คงจะตั้งตำบลตามความเจริญของหมู่บ้านนั่นเองเมื่อหมู่บ้านใดมีคนอยู่มากและเป็นหมู่บ้านที่เจริญกว่าหมู่บ้านอื่นในเขตนั้นก็ยกหมู่บ้านนั้นแหละขึ้นเป็นตำบล ตั้งอยู่ในเขตการปกครองของอำเภอเมือง

๑. ข้อมูลเกี่ยวกับที่ตั้ง อาณาเขต และสภาพทั่วไป

๑. ด้านกายภาพ

๑.๑ ที่ตั้ง

ตำบลนาพันสาม อำเภอเมืองเพชรบุรี จังหวัดเพชรบุรี มีที่ตั้งและระยะห่างจากอำเภอเมืองเพชรบุรี ดังนี้

หมู่ ๑ ห่างจากอำเภอ	๙	กิโลเมตร	หมู่ ๒ ห่างจากอำเภอ	๙	กิโลเมตร
หมู่ ๓ ห่างจากอำเภอ	๑๕	กิโลเมตร	หมู่ ๔ ห่างจากอำเภอ	๑๒	กิโลเมตร
หมู่ ๕ ห่างจากอำเภอ	๑๘	กิโลเมตร	หมู่ ๖ ห่างจากอำเภอ	๘	กิโลเมตร
หมู่ ๗ ห่างจากอำเภอ	๑๒	กิโลเมตร	หมู่ ๘ ห่างจากอำเภอ	๑๐	กิโลเมตร
หมู่ ๙ ห่างจากอำเภอ	๑๙	กิโลเมตร			

มีอาณาเขตติดต่อดังนี้

ทิศเหนือ	:	ติดต่อกับตำบลสำมะโรง ตำบลโพพระ อำเภอเมือง จังหวัดเพชรบุรี
ทิศใต้	:	ติดต่อกับตำบลหาดเจ้าสำราญ อำเภอเมือง จังหวัดเพชรบุรี
ทิศตะวันออก	:	ติดต่อกับตำบลแหลมผักเบี้ย อำเภอบ้านแหลม จังหวัดเพชรบุรี
ทิศตะวันตก	:	ติดต่อกับตำบลหนองพลับ อำเภอเมือง จังหวัดเพชรบุรี

๑.๒ เนื้อที่

ตำบลนาพันสาม มีเนื้อที่ประมาณ ๒๕.๐๔๐ ตารางกิโลเมตร (หรือประมาณ ๑๕,๖๕๐ ไร่)

๑.๓ ลักษณะภูมิประเทศ

สภาพพื้นที่ส่วนใหญ่เป็นที่ราบลุ่ม เป็นพื้นที่ทำเกษตรและเป็นที่อยู่อาศัย

๑.๔ ลักษณะภูมิอากาศ

ฤดูฝน	จากเดือนพฤษภาคม	ถึงเดือนตุลาคม
ฤดูหนาว	จากเดือนพฤศจิกายน	ถึงเดือนมกราคม
ฤดูร้อน	จากเดือนกุมภาพันธ์	ถึงเดือนเมษายน

๑.๕ ลักษณะของดิน

ลักษณะของดินในพื้นที่เป็นดินร่วน ดินเหนียว พื้นราบเหมาะแก่การเพาะปลูกข้าว

๑.๖ ลักษณะของแหล่งน้ำ

มีแหล่งน้ำธรรมชาติไหลผ่าน ได้แก่ คลองลำโพง ตี๒๓ คลองช่องขาด หมู่ ๔ คลองนาเทียน หมู่ ๔

๑.๗ จำนวนหมู่บ้าน ๙ หมู่บ้าน

จำนวนหมู่บ้านในเขตองค์การบริหารส่วนตำบลนาพันสาม มี ๙ หมู่บ้าน ได้แก่

หมู่ที่ ๑ บ้านนาขลุ่	หมู่ที่ ๖ บ้านนาพันสาม
หมู่ที่ ๒ บ้านนาขลุ่	หมู่ที่ ๗ บ้านฝั่งท่า-คลองใหญ่
หมู่ที่ ๓ บ้านฝั่งท่า-นาโตนด	หมู่ที่ ๘ บ้านดอนหัวกรวด-นาพรม
หมู่ที่ ๔ บ้านนาหัวเรือ-โรงแถว	หมู่ที่ ๙ บ้านดอนแตง
หมู่ที่ ๕ บ้านดอนมะขามช้าง	

๑.๘ ท้องถิ่นอื่นในตำบล

จำนวนเทศบาล	-	แห่ง
จำนวนสุขาภิบาล	-	แห่ง

๒. การเมือง/การปกครอง

๒.๑ เขตการปกครอง

ตำบลนาพันสาม มีกำนัน ผู้ใหญ่บ้าน ผู้ช่วย สารวัตรกำนัน และแพทย์ประจำตำบล ที่ดูแลความสงบเรียบร้อยในพื้นที่ ดังนี้

หมู่ที่	ชื่อ - นามสกุล	ตำแหน่ง	เบอร์โทรศัพท์
หมู่ที่ ๑	นายจรรย์ ทองใบ	ผู้ใหญ่บ้านหมู่ที่ ๑	๐๘๐-๙๘๒-๔๕๙๕
หมู่ที่ ๒	นางรัชณี หมูศิริ	ผู้ใหญ่บ้านหมู่ที่ ๒	๐๙๙-๕๑๙-๐๗๘๑
หมู่ที่ ๓	นายกำจร เดชเพชร	ผู้ใหญ่บ้านหมู่ที่ ๓	๐๘๑-๘๕๘-๔๑๒๒
หมู่ที่ ๔	นายไพโรจน์ รื่นจินดา	ผู้ใหญ่บ้านหมู่ที่ ๔	๐๘๕-๒๒๗-๕๑๓๘
หมู่ที่ ๕	นายไพรวงศ์ อินทรพงษ์	ผู้ใหญ่บ้านหมู่ที่ ๕	๐๘๑-๘๕๘๔๑๒๒
หมู่ที่ ๖	นายสิทธิโชค นาถกร	ผู้ใหญ่บ้านหมู่ที่ ๖	๐๖๔.๖๖๔-๘๕๓๗
หมู่ที่ ๗	นายสมนึก เดชเพชร	ผู้ใหญ่บ้านหมู่ที่ ๗	๐๘๙-๘๘๖-๐๐๒๑
หมู่ที่ ๘	นายจรัส เอี่ยมสะอาด	ผู้ใหญ่บ้านหมู่ที่ ๘	๐๘๙-๐๑๐-๕๗๐๖
หมู่ที่ ๙	นายสุชาติ จันทร์แก้ว	ผู้ใหญ่บ้านหมู่ที่ ๙	๐๘๒-๐๗๓-๗๘๑๘

๒.๒ การเลือกตั้ง

การเลือกตั้งผู้บริหารและสมาชิกสภาองค์การบริหารส่วนตำบล ตามพระราชบัญญัติสภาตำบลและองค์การบริหารส่วนตำบล พ.ศ.๒๕๓๗ และที่แก้ไขเพิ่มเติมถึงปัจจุบัน (ฉบับที่ ๗) พ.ศ.๒๕๖๒ ให้มีการเลือกตั้งจะมีผู้บริหารท้องถิ่น (นายกองค์การบริหารส่วนตำบล) จำนวน ๑ คน และจะมีการเลือกตั้งสมาชิกสภาองค์การบริหารส่วนตำบล หมู่บ้านละ ๑ คน จำนวน ๙ หมู่บ้าน

๒.๓ บทบาทการมีส่วนร่วมของประชาชน

ก. ทางการเมือง

สถิติการเลือกตั้งผู้บริหารท้องถิ่นและสมาชิกสภาท้องถิ่น

การเลือกตั้ง	วัน/ เดือน/ปี	จำนวนผู้มี สิทธิเลือกตั้ง (คน)	จำนวนผู้ไป ใช้สิทธิเลือกตั้ง		จำนวนผู้ไม่ไป ใช้สิทธิเลือกตั้ง		บัตรเสีย	
			คน	ร้อยละ	คน	ร้อยละ	ใบ	ร้อยละ
นายกอบต. (ครบวาระ)	๒๘ พ.ย. ๒๕๖๔	๓๐๖๖	๒๗๕๓	๘๙.๗๙	๓๑๓	๑๐.๒๑	๖๑	๒.๒๒
สมาชิกสภาอบต.(ครบวาระ)		๓๐๖๖	๒๗๕๐	๘๙.๗๙	๓๑๖	๑๐.๒๐	๑๔๙	๕.๗๗
ม.๑		๓๐๑	๒๗๓	๙๐.๗	๒๘	๙.๓	๘	๒.๙๓
ม.๒		๒๑๘	๒๐๐	๙๑.๗๔	๑๘	๘.๒๖	๒๑	๑๐.๕๐
ม.๓		๔๑๔	๓๖๘	๘๘.๘๙	๔๖	๑๑.๑๑	๔	๑.๐๙
ม.๔		๕๐๖	๔๕๕	๘๙.๙๒	๕๑	๑๐.๐๘	๑๒	๒.๖๔
ม.๕		๔๒๒	๓๘๑	๙๐.๒๘	๔๑	๙.๗๒	๑๒	๓.๑๕
ม.๖		๓๖๐	๓๓๒	๙๒.๒๒	๒๘	๗.๗๘	๔๐	๑๒.๐๕
ม.๗		๒๙๓	๒๔๙	๘๔.๙๘	๔๔	๑๕.๐๒	๖	๒.๔๑
ม.๘		๓๒๖	๒๘๒	๘๖.๕	๔๔	๑๓.๕	๓๙	๑๓.๘๓
ม.๙		๒๒๖	๒๑๐	๙๒.๙๒	๑๖	๗.๐๘	๗	๓.๓๓

สถิติการเลือกตั้งผู้บริหารท้องถิ่น (แทนตำแหน่งที่ว่าง)

การเลือกตั้ง	วัน/เดือน/ปี	จำนวนผู้มี สิทธิเลือกตั้ง (คน)	จำนวนผู้ไป ใช้สิทธิเลือกตั้ง		จำนวนผู้ไม่ไป ใช้สิทธิเลือกตั้ง		บัตรเสีย	
			คน	ร้อยละ	คน	ร้อยละ	ใบ	ร้อยละ
นายกอบต. (แทนตำแหน่งที่ ว่าง)	๐๗ ส.ค.๒๕๖๕	๓๐๔๘	๒๖๘๓	๘๘.๐๒	๓๖๕	๑๑.๙๘	๑๐	๐.๓๒

๓. ประชากร

ประชากรทั้งสิ้น ๓,๘๓๘ คน แยกเป็นชาย ๑,๘๒๓ คน หญิง ๒,๐๑๕ คน
จำนวนหลังคาเรือนทั้งหมด ๑,๐๗๔ หลังคาเรือน มีความหนาแน่นเฉลี่ย ๑๕,๓๓๙.๔๖ คน/ตร.
กม.

ประชากรสามารถแยกเป็นรายหมู่บ้านได้ดังนี้

หมู่ที่	ชื่อหมู่บ้าน	ชาย (คน)	หญิง (คน)	รวม (คน)	หลังคาเรือน
๑	บ้านนาขลุ่	๑๘๓	๑๙๖	๓๗๙	๑๑๐
๒	บ้านนาขลุ่	๑๓๙	๑๓๙	๒๗๘	๗๑
๓	บ้านฝั่งท่า-นาโหนด	๒๓๒	๒๖๘	๕๐๐	๑๔๘
๔	บ้านนาหัวเรือ-โรงแถว	๒๙๖	๓๔๐	๖๓๖	๑๗๗
๕	บ้านดอนมะขามช้าง	๒๖๒	๒๘๓	๕๔๕	๑๔๘
๖	บ้านนาพันสาม	๒๒๐	๒๔๔	๔๖๔	๑๒๐
๗	บ้านฝั่งท่า-คลองใหญ่	๑๕๓	๒๐๒	๓๕๕	๑๐๖
๘	บ้านดอนหัวกรวด-นาพรม	๑๙๑	๒๑๘	๔๐๙	๑๑๘
๙	บ้านดอนแดง	๑๔๑	๑๓๓	๒๗๔	๗๗
รวม		๑,๘๒๐	๒,๐๒๓	๓,๘๔๓	๑,๐๗๕

ที่มา : ข้อมูลสถิติประชากร กรมการปกครองกระทรวงมหาดไทย ณ เดือน มิถุนายน ๒๕๖๖ เวลา ๐๙.๓๗ น.

๔. ศักยภาพของท้องถิ่น

องค์การบริหารส่วนตำบลนาพันสาม ประกอบด้วยการปกครองท้องที่ ๙ หมู่บ้าน มีสมาชิกสภา
องค์การบริหารส่วนตำบล ๙ คน นายกองค์การบริหารส่วนตำบล ๑ คน รองนายกองค์การบริหารส่วนตำบล ๒
คน ไม่มีความขัดแย้งในการติดต่อประสานงานระหว่างท้องถิ่นกับท้องที่ ซึ่งประชาชนตำบลนาพันสามให้ความ
ร่วมมือเป็นอย่างดีและให้ความสำคัญกับประชาชนหมู่บ้าน ประชาคมตำบลและการมีส่วนร่วมของประชาชน

๔.๑ ผู้บริหารองค์การบริหารส่วนตำบลนาพันสาม ประกอบด้วย

- | | |
|------------------------|--------------------------------------------|
| ๑. นายชอบ แก้วกลิ่น | นายกองค์การบริหารส่วนตำบลนาพันสาม |
| ๒. นายประทีพ ปิ่งขำ | รองนายกองค์การบริหารส่วนตำบลนาพันสาม |
| ๓. นายแก้ว เอี่ยมสะอาด | รองนายกองค์การบริหารส่วนตำบลนาพันสาม |
| ๔. นายอุเทน เอี่ยมสิน | เลขานุการนายกองค์การบริหารส่วนตำบลนาพันสาม |

ฝ่ายสภาองค์การบริหารส่วนตำบลนาพันสาม ประกอบด้วย

- | | |
|---------------------------|---------------------------------------------|
| ๑. นายประสิทธิ์ อินทรพงษ์ | ประธานสภา อบต.นาพันสาม/สมาชิกสภาฯ หมู่ ๙ |
| ๒. นายสังวาล สกุลพงษ์ | รองประธานสภา อบต.นาพันสาม/สมาชิกสภาฯ หมู่ ๔ |
| ๓. นางอุปสร่า คชพันธ์ | เลขานุการสภา อบต.นาพันสาม/ปลัด อบต.นาพันสาม |

สมาชิกสภาองค์การบริหารส่วนตำบลนาพันสาม

- | | |
|---------------------------------|-------------------------|
| ๑. นางสุณี มูลจัน | สมาชิกสภา อบต.หมู่ที่ ๑ |
| ๒. นายประสงค์ หมูศิริ | สมาชิกสภา อบต.หมู่ที่ ๒ |
| ๓. นายบุญเลิศ สังข์เสนห์ | สมาชิกสภา อบต.หมู่ที่ ๓ |
| ๔. นายสังวาล สกุลพงษ์ | สมาชิกสภา อบต.หมู่ที่ ๔ |
| ๕. นางอุบล มะลิวัน | สมาชิกสภา อบต.หมู่ที่ ๕ |
| ๖. นายเจตน์สมบูรณ์ ใหญ่ประเสริฐ | สมาชิกสภา อบต.หมู่ที่ ๖ |
| ๗. นางอารีย์ ปิ่งขำ | สมาชิกสภา อบต.หมู่ที่ ๗ |
| ๘. นายนรินทร์ มาตย์ทิพย์ | สมาชิกสภา อบต.หมู่ที่ ๘ |
| ๙. นายประสิทธิ์ อินทรพงษ์ | สมาชิกสภา อบต.หมู่ที่ ๙ |

องค์การบริหารส่วนตำบลนาพันสาม ยกฐานะเป็นองค์การบริหารส่วนตำบลเมื่อวันที่ ๒๒ กุมภาพันธ์ ๒๕๔๐ เป็นองค์การบริหารส่วนตำบลขนาดกลาง และได้กำหนดส่วนราชการเพื่อรองรับอำนาจหน้าที่ตามกฎหมาย โดยมีการแบ่งส่วนราชการและโครงสร้างหน้าที่ความรับผิดชอบของส่วนราชการ ดังนี้

แผนภูมิโครงการสร้างการแบ่งส่วนราชการตามแผนอัตรากำลัง ๓ ปี
กรอบโครงสร้างส่วนราชการขององค์การบริหารส่วนตำบลนาพันสาม

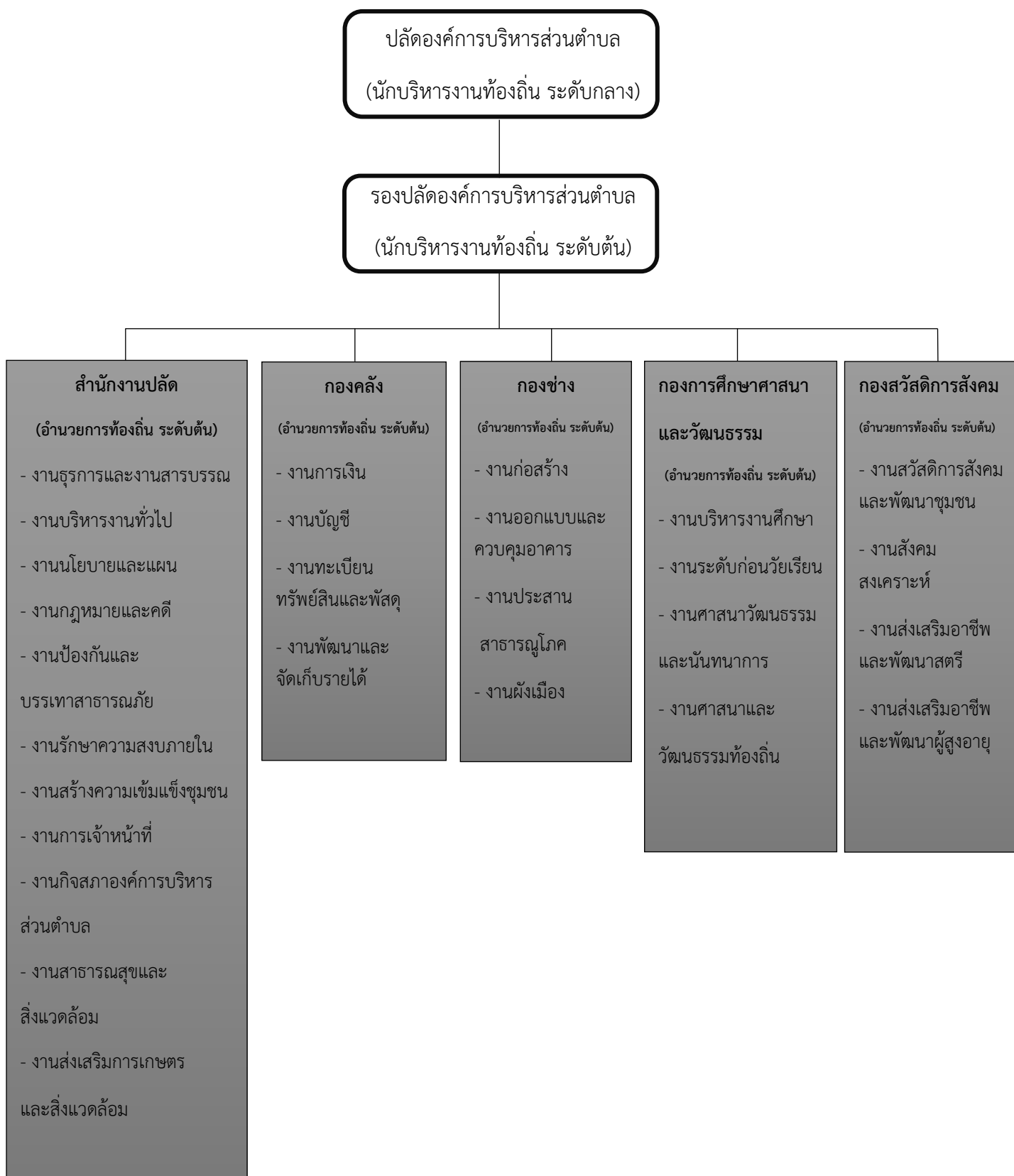

ก. อัตรากำลังขององค์การบริหารส่วนตำบลนาพันสาม (ข้อมูล ณ เดือนกรกฎาคม ๒๕๖๕)

(๑) พนักงานส่วนตำบล	จำนวน	๑๖	อัตรา
(๒) พนักงานจ้างตามภารกิจ	จำนวน	๑๑	อัตรา
(๓) พนักงานจ้างทั่วไป	จำนวน	๓	อัตรา
(๔) ลูกจ้างประจำ	จำนวน	-	อัตรา
(๕) พนักงานถ่ายโอน	จำนวน	-	อัตรา
(๖) ครูผู้ดูแลเด็ก	จำนวน	๒	อัตรา

ข. ระดับการศึกษา

- ประถมศึกษา	-	คน
- มัธยมศึกษาตอนต้น (ม.๓)	-	คน
- มัธยมศึกษาตอนปลาย (ม.๖)	๖	คน
- ปวช.	๑	คน
- อนุปริญญา หรือ ปวส.	๑	คน
- ปริญญาตรี	๑๙	คน
- สูงกว่าปริญญาตรี	๕	คน

ตำแหน่งในสำนักงานปลัดองค์การบริหารส่วนตำบล ๑๔ คน

- ปลัดองค์การบริหารส่วนตำบล	๑	คน
- รองปลัดองค์การบริหารส่วนตำบล	๑	คน
- หัวหน้าสำนักปลัด	๑	คน
- นักวิเคราะห์นโยบายและแผน	๑	คน
- นักทรัพยากรบุคคล	๑	คน
- นักจัดการงานทั่วไป	๑	คน
- นักวิชาการสาธารณสุข	๑	คน
- ผู้ช่วยนักทรัพยากรบุคคล	๑	คน
- ผู้ช่วยนักวิชาการสิ่งแวดล้อม	๑	คน
- พนักงานขับรถยนต์	๑	คน
- พนักงานขับรถดับเพลิง	๑	คน
- พนักงานดับเพลิง	๑	คน
- ตกแต่งสวน	๑	คน
- พนักงานทั่วไป	๑	คน

ตำแหน่งในการคลัง ๕ คน

- ผู้อำนวยการกองคลัง	๑	คน
- นักวิชาการการเงินและบัญชี	๑	คน
- นักวิชาการพัสดุ	๑	คน
- ผู้ช่วยเจ้าพนักงานจัดเก็บรายได้	๑	คน
- ผู้ช่วยเจ้าหน้าที่พัสดุ	๑	คน

ตำแหน่งในกองช่าง ๔ คน

- ผู้อำนวยการกองโยธา	๑	คน
- ผู้ช่วยนายช่างโยธา	๑	คน
- ช่างเครื่องกำเนิดไฟฟ้า	๑	คน
- พนักงานทั่วไป	๑	คน

ตำแหน่งในกองการศึกษา ศาสนาและวัฒนธรรม ๖ คน

- ผู้อำนวยการกองการศึกษา ศาสนาและวัฒนธรรม	๑	คน
- นักวิชาการศึกษา	๑	คน
- ครูผู้ดูแลเด็ก	๒	คน
- ผู้ช่วยครูผู้ดูแลเด็ก	๑	คน
- ผู้ดูแลเด็กเล็กทั่วไป	๑	คน

ตำแหน่งในกองสวัสดิการและสังคม ๒ คน

- นักพัฒนาชุมชน	๑	คน
- ผู้ช่วยนักพัฒนาชุมชน	๑	คน

๔.๒ พนักงาน/ลูกจ้างองค์การบริหารส่วนตำบลนาพันสาม ประกอบด้วย

- | | |
|-----------------------|--------------------------------------|
| ๑. นางอุปสรดา คชพันธ์ | ปลัดองค์การบริหารส่วนตำบลนาพันสาม |
| ๒. - | รองปลัดองค์การบริหารส่วนตำบลนาพันสาม |

สำนักงานปลัด

- | | |
|------------------------------|------------------------------|
| ๑. นางชมพูนุช มะลิลา | หัวหน้าสำนักปลัด |
| ๒. นางสาวนิตดา ยิ้มน้อย | นักทรัพยากรบุคคล |
| ๓. นางพิณทอง จีบใจ | นักจัดการงานทั่วไป |
| ๔. นางชนิษฐา เสนศิลา | นักวิชาการสาธารณสุข |
| ๕. นางสาวชิสมา มงคลฉัตรพร | นักวิเคราะห์นโยบายและแผน |
| ๖. นางสาวจำรัส ศรีอำพรพรณ | ผู้ช่วยนักทรัพยากรบุคคล |
| ๗. นางสาวธิดารัตน์ ทวีศรี | ผู้ช่วยนักวิชาการสิ่งแวดล้อม |
| ๘. นางสาวเพชรรัตน์ ขำสะอาดดี | พนักงานขับรถยนต์ |
| ๙. นายสมพร ไตทรัพย์ | พนักงานขับรถดับเพลิง |
| ๑๐. นายเพทาย สุนทร | พนักงานดับเพลิง |
| ๑๑. นางสาวจินตนา บัวสะอาด | ตักแตงสวน |
| ๑๒. นางสาวดรุณี มะลิลา | พนักงานทั่วไป |

กองคลัง

- | | |
|------------------------------|---------------------------------|
| ๑. นางสาวปรียาภรณ์ ทองย้อย | ผู้อำนวยการกองคลัง |
| ๒. นางสาวปรียาภา กุลทอง | นักวิชาการพัสดุ |
| ๓. นางสาวรัตนจนา ศิริคุปต์ | เจ้าพนักงานการเงินและบัญชี |
| ๔. นางอัสตรา เอี่ยมสะอาด | ผู้ช่วยเจ้าพนักงานจัดเก็บรายได้ |
| ๕. นางสาวอารีรัตน์ ชะเอมน้อย | ผู้ช่วยเจ้าหน้าที่พัสดุ |

กองช่าง

- | | |
|---------------------------|------------------------|
| ๑. นายมานิตย์ ลิ้มปวงษ์ | ผู้อำนวยการกองโยธา |
| ๒. นายณัฐวัฒน์ บุญทับ | ผู้ช่วยนายช่างโยธา |
| ๓. นายจิรโรจน์ สุนทร | ช่างเครื่องกำเนิดไฟฟ้า |
| ๔. นายศุภวัฒน์ อินทราพงษ์ | พนักงานทั่วไป |

กองการศึกษา ศาสนาและวัฒนธรรม

- | | |
|---------------------------|-----------------------------------------|
| ๑. นางสาวติมา ตาละลักษณ์ | ผู้อำนวยการกองการศึกษา ศาสนาและวัฒนธรรม |
| ๒. นางสาวปรีศนา เครือเหลา | นักวิชาการศึกษา |
| ๓. นางกุสุมา แมลงทับ | ครูผู้ดูแลเด็ก |
| ๔. นางวราภรณ์ ทองขาว | ครูผู้ดูแลเด็ก |
| ๕. นางสุภาณี มูลจั่น | ผู้ช่วยครูผู้ดูแลเด็ก |
| ๖. นางปัทมา ลาขุนทด | ผู้ดูแลเด็กเล็กทั่วไป |

กองสวัสดิการและสังคม

- | | |
|--------------------------|----------------------|
| ๑. นางสาววิจิตรพร สัมเทศ | นักพัฒนาชุมชน |
| ๒. นางรัตนา ทิมวัฒน์ | ผู้ช่วยนักพัฒนาชุมชน |

๕. สถิติรายรับ – รายจ่าย องค์การบริหารส่วนตำบลนาพันสาม ๕ ปีย้อนหลัง

ก. รายรับจริง ๕ ปีย้อนหลัง (ปี พ.ศ. ๒๕๖๑ – ๒๕๖๕)

ปี งบประมาณ	รายได้ไม่รวม เงินอุดหนุน	เงินอุดหนุนทั่วไป	เงินอุดหนุนเฉพาะ กิจ เงินได้อื่นๆ	จ่ายขาด เงินสะสม/ เงินกู้	รวมรายรับทั้งสิ้น
๒๕๖๑	๑๖,๑๐๑,๙๔๒.๙๐	๑๑,๑๓๓,๔๓๙.๐๐	๖,๔๙๒,๙๐๓.๑๖	-	๒๗,๒๓๕,๓๘๑.๙๐
๒๕๖๒	๑๕,๗๔๔,๘๑๖.๒๙	๑๑,๘๕๑,๙๙๔.๐๐	๑,๐๗๖,๐๑๐	-	๒๗,๕๙๖,๘๑๐.๒๙
๒๕๖๓	๑๔,๘๒๙,๔๔๒.๔๐	๑๒,๓๕๔,๒๒๐.๐๐	๔,๘๔๗,๘๐๒.๘๗	-	๒๗,๑๘๓,๖๖๒.๔๐
๒๕๖๔	๑๕,๗๒๖,๓๒๔.๑๕	๑๓,๐๑๓,๔๐๗.๒๖	๑๒,๖๐๔,๘๓๖	-	๒๘,๓๔๔,๕๖๗.๔๑
๒๕๖๕	๑๗,๖๕๕,๗๙๒.๔๒	๑๒,๘๐๘,๖๑๑.๐๐	๕,๔๐๓,๗๒๐	-	๓๐,๘๖๘,๑๒๓.๔๒

ข. รายจ่ายจริง ๕ ปีย้อนหลัง (ปี พ.ศ. ๒๕๖๑ – ๒๕๖๕)

ปี งบประมาณ	รายได้ไม่รวม เงินอุดหนุน	เงินอุดหนุน ทั่วไป	เงินอุดหนุนเฉพาะกิจ เงินได้อื่นๆ	จ่ายขาดเงิน สะสม/เงินกู้	รวมรายจ่ายทั้งสิ้น
๒๕๖๑	๒๒,๖๖๗,๙๓๕.๕๙	๘๗๔,๐๐๐.๐๐	๖,๔๙๒,๙๐๓.๑๖	๔,๖๖๑,๑๗๙.๘๕	๒๓,๕๙๕,๐๑๘.๕๙
๒๕๖๒	๒๓,๖๒๕,๔๕๕.๕๐	๙๓๘,๒๗๓.๘๑	๑,๐๗๖,๐๑๐.๐๐	๒,๑๔๙,๘๐๐.๐๐	๒๕,๕๖๙,๕๓๙.๓๑
๒๕๖๓	๒๔,๘๓๓,๔๗๖.๓๓	๗๐๙,๗๔๐.๐๐	๔,๘๔๗,๘๐๒.๘๗	๒,๑๑๗,๐๐๐.๐๐	๒๕,๕๐๘,๐๒๖.๓๓
๒๕๖๔	๒๔,๗๕๕,๙๖๕.๑๒	๙๐๙,๖๗๐.๐๐	๑๒,๖๐๔,๘๓๖.๐๐	-	๒๕,๖๖๘,๖๓๕.๑๒
๒๕๖๕	๒๕,๑๖๙,๒๐๗.๙๖	๘๓๘,๕๕๐.๐๐	๕,๔๐๓,๗๒๐.๐๐	-	๒๖,๐๑๑,๔๗๗.๙๖

ข. การบริหาร

ยึดหลักการการบริหารกิจการบ้านเมืองที่ดี (ธรรมาภิบาล) ตามระเบียบ สำนักนายกรัฐมนตรี ว่าด้วยการบริหารกิจการบ้านเมืองที่ดี พ.ศ.๒๕๔๒ ประกอบด้วยหลักนิติธรรม หลักคุณธรรม หลักความโปร่งใส หลักการมีส่วนร่วม หลักความรับผิดชอบ และหลักความคุ้มค่า ส่งเสริมให้เกิดความรู้รัก สามัคคีในทุกภาคส่วน พร้อมทั้งสนับสนุนการเพิ่มประสิทธิภาพการบริการประชาชนด้วยการฝึกอบรม เพิ่มทักษะ ให้แก่ผู้บริหาร สมาชิก พนักงานและเจ้าหน้าที่ ปรับปรุง และพัฒนา สำนักงานของ อบต. นานาพันสาม ให้มีความเหมาะสมสะดวกแก่การปฏิบัติงานเน้นการป้องกันปัญหาการทุจริตคอร์รัปชั่น และผู้มาขอรับบริการต่อไป

๖. สภาพทางสังคม

การศึกษา

- ศูนย์พัฒนาเด็กเล็ก	๒	แห่ง
- โรงเรียนประถมศึกษา/มัธยมศึกษา	๑	แห่ง
- โรงเรียนมัธยมศึกษา	-	แห่ง
- โรงเรียนอาชีวศึกษา	-	แห่ง
- โรงเรียน/สถาบันชั้นสูง	-	แห่ง
- ที่อ่านหนังสือพิมพ์ประจำหมู่บ้าน/ห้องสมุดประชาชน	-	แห่ง

ตารางแสดงจำนวนโรงเรียนแยกสถานที่ตั้ง

ลำดับที่	ชื่อโรงเรียน	สถานที่ตั้ง	จำนวนครู	จำนวนนักเรียน
๑	โรงเรียนวัดนาพรม (มนมหาวิริยาคาร)	หมู่ที่ ๘	๑๔	๑๕๙
๒	โรงเรียนบ้านดอนมะขามช้าง (ใจราษฎร์อุปถัมภ์)	หมู่ที่ ๕	๑๐	๕๙
๓	ศูนย์พัฒนาเด็กเล็กวัดนาพรม	หมู่ที่ ๘	๒	๔๓
๔	ศูนย์พัฒนาเด็กเล็กบ้านดอนมะขามช้าง	หมู่ที่ ๕	๒	๒๐

๗. การบริการสาธารณูปโภคขั้นพื้นฐาน

๗.๑ การคมนาคม

การคมนาคมขนส่งของตำบลนาพันสาม สามารถติดต่อระหว่างชุมชนได้สะดวกโดยทางรถยนต์ โดยมีเส้นทางการคมนาคมที่สำคัญได้แก่

- ทางหลวงหมายเลข ๓๑๗๗ (หาดเจ้าสำราญ) สามารถเชื่อมการคมนาคมติดต่อระหว่างอำเภอเมืองเพชรบุรี อำเภอบ้านแหลม ได้สะดวก โดยเริ่มจาก
- สี่แยกทางหลวงแผ่นดินหมายเลข ๓๑๗๗ ที่ตำบลหนองพลับ อำเภอเมืองเพชรบุรี เข้าสู่อำเภอบ้านแหลมโดยผ่านตำบลหาดเจ้าสำราญ อำเภอเมืองเพชรบุรี ตำบลบ้านแหลม อำเภอบ้านแหลม จังหวัดเพชรบุรี เป็นถนนลาดยางสภาพถนนใช้งานได้ดี
- สี่แยกทางหลวงแผ่นดินหมายเลข ๓๑๗๗ ที่ตำบลหนองพลับ อำเภอเมืองเพชรบุรี เข้าสู่อำเภอท่ายางโดยผ่านตำบลหนองพลับ ตำบลดอนยาง อำเภอเมืองเพชรบุรี ตำบลหนองจอก ตำบลท่ายาง อำเภอท่ายาง จังหวัดเพชรบุรี เป็นถนนลาดยางสภาพถนนใช้งานได้ดี

๗.๒ การจราจรและถนนในเขตองค์การบริหารส่วนตำบล

การจราจรในเขตองค์การบริหารส่วนตำบลนาพันสาม ไม่มีปัญหาการจราจรติดขัด มีไฟส่องสว่างทั่วถึง มีสัญญาณไฟจราจร แจ่มเตือน การใช้รถใช้ถนนเพื่อความปลอดภัย

สภาพถนนภายในเขตองค์การบริหารส่วนตำบลนาพันสาม ถนนส่วนใหญ่ภายในหมู่บ้านเป็นถนนคอนกรีตเสริมเหล็ก และมีการปรับปรุงซ่อมแซมในส่วนที่ชำรุดเสียหายเพื่อรองรับการสัญจรไปมาของประชาชนของตำบลนาพันสามให้มาความสะดวกรวดเร็วและปลอดภัยการใช้ชีวิตประจำวัน

ตารางแสดงถนนในหมู่บ้าน ข้อมูล ณ เดือน กุมภาพันธ์ พ.ศ. ๒๕๖๖

หมู่บ้าน	ชื่อหมู่บ้าน	ลักษณะถนนภายในหมู่บ้าน (กม.)			หมายเหตุ
		ถนน คสล.	ถนนลูกรัง	ถนนลาดยาง	
๑	บ้านนาขลุ่	๑,๔๑๔	๒,๒๙๕	๕๕๘	
๒	บ้านนาขลุ่	๒,๔๔๑	๗๙๐	-	
๓	บ้านนาโตนค-นาทอง	๓,๗๓๒	๒,๗๔๘	๒,๔๗๕	
๔	บ้านนาหัวเรือ-โรงแถว	๒,๕๙๕	-	๒,๐๔๕	
๕	บ้านดอนมะขามข้าง	๓,๕๖๓	๒,๔๙๐	-	
๖	บ้านนาพันสาม	๑,๕๒๖	๒๐๙	-	
๗	บ้านฝั่งท่า-คลองใหญ่	๔,๕๘๕	๑,๓๘๕	๑,๙๐๐	
๘	บ้านดอนหัวกรวด-นาพรม	๑,๒๙๐	-	-	
๙	บ้านดอนแดง	๒,๑๓๖	๑,๒๐๘	๒,๑๕๐	
๑๐	ถนน รพช.หนองพลับ-นาขลุ่	-	-	๒,๐๕๐	
๑๑	ถนน ทช. นาพันสาม-ดอน มะขามข้าง	-	-	๔,๕๐๐	
๑๒	ถนน ทช.บางพรม	-	-	๑,๕๐๐	
	รวม	๒๓,๒๘๒	๑๑,๑๒๕	๑๗,๑๗๘	

๗.๓ การโทรคมนาคม

- ที่ทำการไปรษณีย์โทรเลขอนุญาตเอกชน - แห่ง
- สถานีโทรคมนาคมอื่น ๆ - แห่ง

๗.๔ การไฟฟ้า

- มีไฟฟ้าใช้ครอบคลุมทุกหลังคาเรือน

๗.๔ แหล่งน้ำธรรมชาติ

- ลำน้ำ , ลำห้วย ๑ สาย
- บึง , หนองและอื่น ๆ - แห่ง

๗.๕ แหล่งน้ำที่สร้างขึ้น

- ฝาย - แห่ง
- บ่อน้ำตื้น ๑๑ แห่ง
- บ่อโยก - แห่ง
- อื่น ๆ (ถังเก็บน้ำ) - แห่ง

๘. ระบบเศรษฐกิจ

ส่งเสริมพัฒนาอาชีพ/กลุ่มอาชีพ ให้ความรู้และจัดให้มีการฝึกอบรมเพื่อให้มีการเรียนรู้และพัฒนาผลิตภัณฑ์ต่างๆเพื่อเพิ่มรายได้ให้แก่ประชาชน

๘.๑ อาชีพ

ประชาชนส่วนใหญ่ประกอบอาชีพเกษตรกรรม ทำนา เลี้ยงสัตว์ และประกอบอาชีพทำขนมหวาน

ตารางแสดงมูลค่าของผลผลิตพืชเศรษฐกิจที่สำคัญในตำบลนาพันสาม

หมู่ที่	บ้าน	พื้นที่ (ไร่)	ทำไร่ ทำนา (ไร่)	เลี้ยงสัตว์ (ครัวเรือน)	ประมง (เลี้ยงกุ้ง) (ครัวเรือน)	ทำขนมหวาน (ครัวเรือน)
๑	บ้านนาขลุ่	๕๔๗	๒๙๗	๗	-	๓
๒	บ้านนาขลุ่	๒,๑๗๕	๑,๐๕๔	๒	-	๕
๓	บ้านฝั่งท่า-นาโตนด	๑,๕๑๘	๙๘๙	๑	๑๓	๘
๔	บ้านนาหัวเรือ-โรงแกว	๒,๓๔๗	๑,๐๒๓	๔	๑๘	๖
๕	บ้านดอนมะขามช้าง	๒,๐๕๐	๘๔๒	๑๐	๑๓	-
๖	บ้านนาพันสาม	๑,๐๖๔	๗๙๘	๓	-	๑๘
๗	บ้านฝั่งท่า-คลองใหญ่	๒,๒๐๖	๘๙๗	๖	๒๐	๒
๘	บ้านดอนหัวกรวด-นาพรม	๒,๐๓๔	๑,๒๐๐	๖	-	๑
๙	บ้านดอนแดง	๑,๗๐๙	๘๒๗	๕	๔	-
รวม		๑๕,๖๕๐	๗,๙๒๔	๔๑	๖๘	๔๒

ที่มา - องค์การบริหารส่วนตำบลนาพันสาม อำเภอเมือง จังหวัดเพชรบุรี

๘.๒ หน่วยธุรกิจในเขตองค์การบริหารส่วนตำบล

- สหกรณ์เคหัตถุเนียบวัดนาพรมจำกัด	๑	แห่ง
- โฮมสเตย์	-	แห่ง
- ปั้มน้ำมัน	๑	แห่ง
- ก๊าซ (ขนาดเล็ก)	๑	แห่ง
- ลานตากข้าว/รับซื้อข้าวเปลือก	๑	แห่ง

๙. สภาพทางทรัพยากรธรรมชาติและสิ่งแวดล้อม

๙.๑ ทรัพยากรธรรมชาติในพื้นที่ - ป่าชุมชนบ้านดอนแดง

๙.๒ แหล่งน้ำธรรมชาติ

ลำดับที่	ชื่อแม่น้ำ / คลอง	สถานที่แหล่งน้ำ ไหลผ่าน (หมู่ที่)	สภาพปัจจุบันโดยเฉลี่ย กว้าง x ยาว x ลึก (เมตร)	หมายเหตุ
๑	คลองบางทะเล (หนองโพธิ์)	๓ , ๙	๒๐ x ๒,๕๐๐ x ๒.๕	

๙.๓ แหล่งน้ำที่สร้างขึ้น

หมู่ที่	บ้าน	ประเภทแหล่งน้ำ								
		บ่อน้ำตื้น	บ่อน้ำบาดาล	บ่อน้ำสูบ	ฝาย, ประตู ปิด-เปิด น้ำ	ประปา หมู่บ้าน	ถังเก็บ น้ำ คสล.	ถังเก็บ น้ำฝน	อ่าง เก็บน้ำ	สระ น้ำ
๑	บ้านนาขลุ่	-	-	-	๑	-	-	-	-	-
๒	บ้านนาขลุ่	-	-	-	-	-	-	-	-	-
๓	บ้านฝั่งท่า-นา โตนด	-	-	-	-	-	-	-	-	-
๔	บ้านนาหัวเรือ- โรงแถว	-	-	-	-	-	-	-	-	-
๕	บ้านดอน มะขามข้าง	-	-	-	-	-	-	-	-	๑
๖	บ้านนาพัน สาม	-	-	-	๑	-	-	-	-	-
๗	บ้านฝั่งท่า- คลองใหญ่	-	-	-	๓	-	-	-	-	-
๘	บ้านดอนหัว กรวด-นาพรม	-	-	-	-	-	-	-	-	๑
๙	บ้านดอนแดง	-	-	-	-	-	๒	-	-	-

๑๐. เศรษฐกิจพอเพียงท้องถิ่น(ด้านการเกษตรและแหล่งน้ำ)

ศูนย์การเรียนรู้ด้านเศรษฐกิจพอเพียง จำนวน ๑ แห่ง

๑๑. ศาสนา ประเพณี วัฒนธรรม

ประเพณี

- ประเพณีการตักบาตรพระหลังเกษียณ
- ประเพณีการแต่งงานหลังเกษียณ
- ประเพณีการเทศมหาชาติประจำปีทุกหมู่บ้าน

วัฒนธรรม

- ภูมิปัญญาขนมหวาน
- ภูมิปัญญาบ้านทรงไทย
- ภูมิปัญญาเห่เรือบก

๑๒. สาธารณสุข

๑. อาสาสมัครสาธารณสุขตำบลนาพันสาม จำนวน ๗๕ คน
๒. กองทุนหลักประกันสุขภาพ อบต.นาพันสาม จำนวน ๑ แห่ง
๓. จิตอาสาต้านสาธารณสุข อบต.นาพันสาม จำนวน คน
๔. โรงพยาบาลส่งเสริมสุขภาพตำบล จำนวน ๒ แห่ง คือ

๔.๑ โรงพยาบาลส่งเสริมสุขภาพตำบลนาพันสาม หมู่ที่ ๘ มีบุคลากรทางการแพทย์ จำนวน ๖ คน โดยมี นายวรพจน์ สมนามิตร ผอ.รพ.สต.

๔.๒ โรงพยาบาลส่งเสริมสุขภาพตำบลบ้านดอนมะขามช้าง หมู่ที่ ๕ มีบุคลากรทางการแพทย์ จำนวน ๔ คน โดยมี นางสมพร ทองคำ ผอ.รพ.สต.

บุคลากรของโรงพยาบาลส่งเสริมสุขภาพตำบลนาพันสาม

ประเภทบุคลากร	จำนวน	อัตราส่วนต่อประชากร	หมายเหตุ (ประจำ/อัตราจ้าง)
๑. แพทย์	-	-	-
๒. เภสัชกร	-	-	-
๓. พยาบาลวิชาชีพ	๑	๑ : ๒๕๗๔	ประจำ
๔. เจ้าหน้าที่สาธารณสุข	๓	๓ : ๘๕๘	ประจำ
๕. เจ้าพนักงานทันต สาธารณสุข	๑	๑ : ๒๕๗๔	ประจำ
๖. พนักงานช่วยเหลือ คนไข้	๑	๑ : ๒๕๗๔	ประจำ

บุคลากรของโรงพยาบาลส่งเสริมสุขภาพตำบลบ้านดอนมะขามช้าง

ประเภทบุคลากร	จำนวน	อัตราส่วนต่อประชากร	หมายเหตุ (ประจำ/อัตราจ้าง)
๑. แพทย์	-	-	-
๒. เภสัชกร	-	-	-
๓. พยาบาลวิชาชีพ	๑	๑ : ๑๔๐๐	ประจำ
๔. เจ้าหน้าที่สาธารณสุข	๓	๑ : ๓๕๐	ประจำ ๑ อัตราจ้าง ๒
๕. ทันตภิบาล	-	-	-

๑๓. อาชญากรรม

ตำบลนาพันสาม ไม่มีอาชญากรรม

๑๔. ยาเสพติด

ปัญหาเสพติดในพื้นที่ตำบลนาพันสาม ไม่มีการแพร่ระบาด เนื่องจากพื้นที่ตำบลนาพันสาม มีป้อมตำรวจ ตั้งอยู่ที่ หมู่ที่ ๑ มีการออกตรวจตราอยู่ตลอด ทำให้ผู้กระทำความผิดเกรงกลัวต่อการกระทำผิด และองค์การบริหารส่วนตำบลนาพันสาม มีโครงการต่อต้านยาเสพติด ทุกปี

๑๕. การสังคมสงเคราะห์

ตารางการให้การสงเคราะห์เบี้ยยังชีพคนชรา คนพิการ และผู้ป่วยเอดส์ ในเขตตำบลนาพันสาม พ.ศ.๒๕๖๕

ประเภท	จำนวนผู้ได้รับการช่วยเหลือ (ราย)
เงินเบี้ยยังชีพคนชรา	๗๙๖
เงินเบี้ยยังชีพคนพิการ	๗๔
เงินเบี้ยยังชีพผู้ป่วยเอดส์	๘
รวม	๘๗๘

หมายเหตุ ข้อมูล ณ เดือน มิถุนายน พ.ศ.๒๕๖๖

ตารางแสดงจำนวนผู้มาขึ้นทะเบียนเพื่อขอรับเงินเบี้ยยังชีพผู้สูงอายุ คนพิการ ผู้ป่วยเอดส์ ตามนโยบายเร่งด่วนของรัฐบาล ประจำปี ๒๕๖๖

หมู่ที่	๑	๒	๓	๔	๕	๖	๗	๘	๙	รวม (คน)
ผู้สูงอายุ	๗๙	๔๒	๑๒๕	๑๓๑	๑๐๓	๘๐	๙๑	๘๓	๖๒	๗๙๖
คนพิการ	๔	๔	๑๒	๗	๗	๗	๑๒	๑๔	๗	๗๔
ผู้ป่วยเอดส์	-	๒	๑	๔	-	๑	-	-	-	๘
รวม	๘๓	๔๘	๑๓๘	๑๔๒	๑๑๐	๘๘	๑๐๓	๙๗	๖๙	๘๗๘

หมายเหตุ ข้อมูล ณ เดือน มิถุนายน พ.ศ.๒๕๖๖

ก. มวลชนจัดตั้ง

- กลุ่มอาชีพ	๙	คน
- กลุ่มสตรี	๑๕๐	คน
- กลุ่มผู้สูงอายุ	๔๐๐	คน
- กลุ่มแม่บ้าน	๑๕๐	คน
- กลุ่มจิตอาสาสมัคร	๑๐	คน

ข. ศักยภาพของชุมชนและพื้นที่

(๑) การรวมกลุ่มของประชาชน

จำนวนกลุ่มทุกประเภท	๔	กลุ่ม
แยกประเภทกลุ่ม		
- กลุ่มอาชีพ	๙	กลุ่ม
- กลุ่ม	๙	กลุ่ม
- กลุ่มอื่น ๆ (อาสาสมัครสาธารณสุขประจำหมู่บ้าน)	๑	กลุ่ม

๑๗. ศาสนา ประเพณีและวัฒนธรรม

๑๗.๑ การนับถือศาสนา

ประชากรส่วนใหญ่ของตำบลนาพันสามนับถือศาสนาพุทธ

๑๗.๒ ประเพณีและงานประจำปี

ตำบลนาพันสาม มีขนบธรรมเนียมประเพณี วัฒนธรรมและวันสำคัญทางศาสนาพุทธที่สืบทอดกันมาจนถึงปัจจุบัน ได้แก่

ศาสนาพุทธ ประกอบด้วย

- ๑) ประเพณีสงกรานต์
- ๒) ประเพณีลอยกระทง
- ๓) ประเพณีแห่เทียนพรรษา
- ๔) วันมาฆบูชา
- ๕) วันวิสาขบูชา
- ๖) วันอาสาฬหบูชา
- ๗) วันเข้าพรรษา
- ๘) วันออกพรรษา

ส่วนที่ ๒

ยุทธศาสตร์องค์กรปกครองส่วนท้องถิ่น

(๑) ความสัมพันธ์ระหว่างแผนพัฒนาระดับมหภาค

๑) แผนยุทธศาสตร์ชาติ ๒๐ ปี (พ.ศ.๒๕๖๑ - ๒๕๘๐)

รัฐธรรมนูญแห่งราชอาณาจักรไทย มาตรา ๖๕ กำหนดให้รัฐ พึงจัดให้มียุทธศาสตร์ชาติเป็นเป้าหมายการพัฒนาประเทศอย่างยั่งยืน ตามหลักธรรมาภิบาลเพื่อใช้เป็นกรอบในการจัดทำแผนต่างๆ ให้สอดคล้องและบูรณาการกันเพื่อให้เกิดเป็นพลังผลักดันร่วมกันไปสู่เป้าหมายดังกล่าวโดยให้เป็นไปตามที่กำหนดในกฎหมายว่าด้วยการจัดทำยุทธศาสตร์ชาติ และต่อมาได้มีการตราพระราชบัญญัติการจัดทำยุทธศาสตร์ชาติ พ.ศ. ๒๕๖๐ โดยกำหนดให้มีการแต่งตั้งคณะกรรมการยุทธศาสตร์ชาติ เพื่อรับผิดชอบในการจัดทำร่างยุทธศาสตร์ชาติ กำหนดวิธีการการมีส่วนร่วมของประชาชนในการจัดทำร่างยุทธศาสตร์ชาติในการติดตามการตรวจสอบ และการประเมินผลรวมทั้งกำหนดมาตรการส่งเสริมและสนับสนุนให้ประชาชนทุกภาคส่วนดำเนินการให้สอดคล้องกับยุทธศาสตร์ชาติ

ยุทธศาสตร์ชาติ ๒๐ ปี (พ.ศ.๒๕๖๑ - ๒๕๘๐) เป็นยุทธศาสตร์ชาติฉบับแรกของประเทศไทย ตามรัฐธรรมนูญแห่งราชอาณาจักรไทย ซึ่งจะต้องนำไปสู่การปฏิบัติเพื่อให้ประเทศไทยบรรลุวิสัยทัศน์ “ประเทศไทยมีความมั่นคง มั่งคั่ง ยั่งยืนเป็นประเทศพัฒนาแล้ว ด้วยการพัฒนาตามหลักปรัชญาของเศรษฐกิจพอเพียง” เพื่อความสุขของคนไทยทุกคน

วิสัยทัศน์ เป้าหมาย และตัวชี้วัด

วิสัยทัศน์ประเทศ คือ “ประเทศไทยมีความมั่นคง มั่งคั่ง ยั่งยืน เป็นประเทศที่พัฒนาแล้ว ด้วยการพัฒนาตามหลักปรัชญาของเศรษฐกิจพอเพียง” โดยมีเป้าหมายการพัฒนาประเทศ คือ “ประเทศชาติมั่นคง ประชาชนมีความสุข เศรษฐกิจพัฒนาอย่างต่อเนื่อง สังคมเป็นธรรม ฐานทรัพยากรธรรมชาติยั่งยืน” โดยยกระดับศักยภาพของประเทศในหลากหลายมิติพัฒนาคนในทุกมิติและในทุกช่วงวัยให้เป็นคนดีคนเก่งและมีคุณภาพ สร้างโอกาสและความเสมอภาคทางสังคม สร้างการเติบโตบนคุณภาพชีวิตที่เป็นมิตรกับสิ่งแวดล้อม และมีภาครัฐของประชาชนเพื่อประชาชนและประโยชน์ส่วนรวม โดยการประเมินผลการพัฒนาตามยุทธศาสตร์ชาติ ประกอบด้วย

- ๑) ความอยู่ดีมีสุขของคนไทยและสังคมไทย
- ๒) ขีดความสามารถในการแข่งขันการพัฒนาเศรษฐกิจและการกระจายรายได้
- ๓) การพัฒนาทรัพยากรมนุษย์ของประเทศ
- ๔) ความเท่าเทียมและความเสมอภาคของสังคม
- ๕) ความหลากหลายทางชีวภาพ คุณภาพสิ่งแวดล้อมและความยั่งยืนของทรัพยากรธรรมชาติ
- ๖) ประสิทธิภาพการบริหารจัดการและการเข้าถึงการให้บริการของภาครัฐ

การพัฒนาประเทศในช่วงระยะเวลาของยุทธศาสตร์ชาติจะมุ่งเน้นการสร้างสมดุลระหว่างการพัฒนาเศรษฐกิจสังคมและสิ่งแวดล้อมโดยประกอบด้วย ๖ ยุทธศาสตร์ ได้แก่



๑) ยุทธศาสตร์ชาติด้านความมั่นคง

ยุทธศาสตร์ชาติด้านความมั่นคง มีเป้าหมายการพัฒนาที่สำคัญคือ ประเทศชาติมั่นคง ประชาชนมีความสุข เน้นการบริหารจัดการสภาวะแวดล้อมของประเทศให้มีความมั่นคง ปลอดภัย เอกราช อธิปไตย และมีความสงบเรียบร้อยในทุกระดับ ตั้งแต่ระดับชาติ สังคม ชุมชน มุ่งเน้นการพัฒนาคน เครื่องมือ เทคโนโลยี และระบบฐานข้อมูลขนาดใหญ่ให้มีความพร้อมสามารถรับมือกับภัยคุกคามและภัยพิบัติได้ทุกรูปแบบ และทุกระดับความรุนแรงควบคู่ไปกับการป้องกันและแก้ไขปัญหาด้านความมั่นคงที่มีอยู่ในปัจจุบัน และที่อาจจะเกิดขึ้นในอนาคต ใช้กลไกการแก้ไขปัญหาแบบบูรณาการทั้งกับส่วนราชการ ภาคเอกชน ประชาสังคม และองค์กรที่ไม่ใช่รัฐ รวมถึงประเทศเพื่อนบ้านและมิตรประเทศทั่วโลกบนพื้นฐานของหลักธรรมาภิบาล

ตัวชี้วัด ประกอบด้วย

- (๑) ความสุขของประชากรไทย
- (๒) ความมั่นคง ปลอดภัยของประเทศ
- (๓) ความพร้อมของกองทัพ หน่วยงานด้านความมั่นคง และการมีส่วนร่วมของภาครัฐ ภาคเอกชน และภาคประชาชนในการป้องกันและแก้ไขปัญหาความมั่นคง
- (๔) บทบาทและการยอมรับในด้านความมั่นคงของไทยในประชาคมระหว่างประเทศ
- (๕) ประสิทธิภาพการบริหารจัดการความมั่นคงแบบองค์รวม

๒) ยุทธศาสตร์ชาติด้านการสร้างความสามารถในการแข่งขัน

ยุทธศาสตร์ชาติด้านการสร้างความสามารถในการแข่งขัน มีเป้าหมายการพัฒนาที่มุ่งเน้นการยกระดับศักยภาพของประเทศในหลากหลายมิติบนพื้นฐานแนวคิด ๓ ประการได้แก่

(๑) “**ต่อยอดอดีต**” โดยมองกลับไปที่รากเหง้าทางเศรษฐกิจ อัตลักษณ์ วัฒนธรรม ประเพณี วิถีชีวิตและจุดเด่นทางทรัพยากรธรรมชาติ ที่หลากหลาย รวมทั้งความได้เปรียบเชิงเปรียบเทียบของประเทศในด้านอื่นๆ นำมาประยุกต์ผสมผสานกับเทคโนโลยีและนวัตกรรมเพื่อให้สอดคล้องกับบริบทของเศรษฐกิจและสังคมโลกสมัยใหม่

(๒) “**ปรับปัจจุบัน**” เพื่อปูทางสู่อนาคตผ่านการพัฒนาโครงสร้างพื้นฐานของประเทศในมิติต่างๆ ทั้งโครงข่ายระบบคมนาคมและขนส่ง โครงสร้างพื้นฐานวิทยาศาสตร์ เทคโนโลยีและดิจิทัลและการปรับสภาพแวดล้อมให้เอื้อต่อการพัฒนาอุตสาหกรรมและบริการอนาคต

(๓) “**สร้างคุณค่าใหม่ ในอนาคต**” ด้วยการเพิ่มศักยภาพของผู้ประกอบการ พัฒนาคูณรุ่นใหม่ รวมถึงปรับรูปแบบธุรกิจเพื่อตอบสนองต่อความต้องการของตลาด ผสมผสานกับยุทธศาสตร์ที่รองรับอนาคต บนพื้นฐานของการต่อยอดอดีตและปรับปัจจุบัน พร้อมทั้งส่งเสริมและสนับสนุนจากภาครัฐให้ประเทศไทย

สามารถสร้างฐานรายได้และการจ้างงานใหม่ขยายโอกาสทางการค้าและการลงทุนในเวทีโลกควบคู่ไปกับการยกระดับรายได้และการกินดีอยู่ดี รวมถึงการเพิ่มขึ้นของคนชั้นกลางและลดความเหลื่อมล้ำของคนในประเทศได้ในคราวเดียวกัน

ตัวชี้วัดประกอบด้วย

- (๑) รายได้ประชาชาติการขยายตัวของผลิตภัณฑ์มวลรวมภายในประเทศและการกระจายรายได้
- (๒) ผลผลิตภาพการผลิตของประเทศ ทั้งในปัจจัยการผลิตและแรงงาน
- (๓) การลงทุนเพื่อการวิจัยและพัฒนา
- (๔) ความสามารถในการแข่งขันของประเทศ

๓) ยุทธศาสตร์ชาติด้านการพัฒนาและเสริมสร้างศักยภาพทรัพยากรมนุษย์

ยุทธศาสตร์ชาติด้านการพัฒนาและเสริมสร้างศักยภาพทรัพยากรมนุษย์ มีเป้าหมายการพัฒนาที่สำคัญเพื่อพัฒนาคนในทุกมิติและในทุกช่วงวัยให้เป็นคนดีคนเก่งและมีคุณภาพ โดยคนไทยมีความพร้อมทั้งกายใจสติปัญญา มีพัฒนาการที่รอบด้านและมีสุขภาพที่ดีในทุกช่วงวัย มีจิตสาธารณะ รับผิดชอบต่อสังคม และผู้อื่นมีอัธยาศัย อุดม ออบอ้อมอารี มีวินัย รักษาศีลธรรม และเป็นพลเมืองดีของชาติ มีหลักคิดที่ถูกต้องมีทักษะที่เป็นในศตวรรษที่ ๒๑ มีทักษะสื่อสารภาษาอังกฤษและภาษาที่ ๓ และอนุรักษ์ภาษาท้องถิ่นมีนิสัยรักการเรียนรู้และการพัฒนาตนเองอย่างต่อเนื่องตลอดชีวิตสู่การเป็นคนไทยที่มีทักษะสูง เป็นนวัตกรรมนักคิดผู้ประกอบการเกษตรยุคใหม่และอื่นๆ โดยมีสัมมาชีพตามความถนัดของตนเอง

ตัวชี้วัดประกอบด้วย

- (๑) การพัฒนาคุณภาพชีวิตสุขภาวะและความเป็นอยู่ที่ดีของคนไทย
- (๒) ผลสัมฤทธิ์ทางการศึกษาและการเรียนรู้ตลอดชีวิต
- (๓) การพัฒนาสังคมและครอบครัวไทย

๔) ยุทธศาสตร์ชาติด้านการสร้างโอกาสและความเสมอภาคทางสังคม

ยุทธศาสตร์ชาติด้านการสร้างโอกาสและความเสมอภาคทางสังคม มีเป้าหมายการพัฒนาที่สำคัญคือการดึงเอาพลังของภาคส่วนต่างๆ ทั้งภาคเอกชน ประชาสังคมชุมชนท้องถิ่นมาร่วมขับเคลื่อนโดยการสนับสนุนการรวมตัวของประชาชนในการร่วมคิดร่วมทำเพื่อส่วนรวม การกระจายอำนาจและความรับผิดชอบไปสู่กลไกบริหารราชการแผ่นดินในระดับท้องถิ่น การเสริมสร้างความเข้มแข็งของชุมชนในการจัดการตนเองและการเตรียมความพร้อมของประชากรไทย ทั้งในมิติสุขภาพ เศรษฐกิจ สังคม และสภาพแวดล้อม ให้เป็นประชากรที่มีคุณภาพ สามารถพึ่งตนเองและทำประโยชน์แก่ครอบครัวชุมชนและสังคมให้นานที่สุด โดยรัฐให้หลักประกันการเข้าถึงบริการและสวัสดิการที่มีคุณภาพอย่างเป็นธรรมและทั่วถึง

ตัวชี้วัดประกอบด้วย

- (๑) ความแตกต่างของรายได้และการเข้าถึงบริการภาครัฐระหว่างกลุ่มประชากร
- (๒) ความก้าวหน้าของการพัฒนาคน
- (๓) ความก้าวหน้าในการพัฒนาจังหวัดในการเป็นศูนย์กลางความเจริญทางเศรษฐกิจสังคมและเทคโนโลยี
- (๔) คุณภาพชีวิตของประชากรสูงอายุ

๕) ยุทธศาสตร์ชาติด้านการสร้างการเติบโตบนคุณภาพชีวิตที่เป็นมิตรต่อสิ่งแวดล้อม

ยุทธศาสตร์ชาติด้านการสร้างการเติบโตบนคุณภาพชีวิตที่เป็นมิตรต่อสิ่งแวดล้อม มีเป้าหมายการพัฒนาที่สำคัญเพื่อนำไปสู่การบรรลุเป้าหมายการพัฒนาที่ยั่งยืนในทุกมิติ ทั้งมิติด้านสังคม เศรษฐกิจ สิ่งแวดล้อม ธรรมชาติและความเป็นหุ้นส่วนความร่วมมือระหว่างกันทั้งภายในและภายนอกประเทศอย่างบูรณาการ ใช้พื้นที่เป็นตัวตั้งในการกำหนดกลยุทธ์และแผนงาน และการให้ทุกฝ่ายที่เกี่ยวข้องได้เข้ามามีส่วนร่วมในแบบทางตรงให้มากที่สุดเท่าที่จะเป็นไปได้โดยเป็นการดำเนินการบนพื้นฐานการเติบโตร่วมกัน ไม่ว่าจะเส้นทางเศรษฐกิจ สิ่งแวดล้อม และคุณภาพชีวิต โดยให้ความสำคัญกับการสร้างสมดุลทั้ง ๓ ด้าน อันจะนำไปสู่ความยั่งยืนเพื่อคนรุ่นต่อไปอย่างแท้จริง

ตัวชี้วัดประกอบด้วย

- (๑) พื้นที่สีเขียวที่เป็นมิตรกับสิ่งแวดล้อม
- (๒) สภาพแวดล้อมและทรัพยากรธรรมชาติที่เสื่อมโทรมได้รับการฟื้นฟู
- (๓) การเติบโตที่เป็นมิตรกับสิ่งแวดล้อม
- (๔) ปริมาณก๊าซเรือนกระจกมูลค่าเศรษฐกิจฐานชีวภาพ

๖) ยุทธศาสตร์ชาติด้านการปรับสมดุลและพัฒนาระบบการบริหารจัดการภาครัฐ

ยุทธศาสตร์ชาติด้านการปรับสมดุลและพัฒนาระบบการบริหารจัดการภาครัฐ มีเป้าหมายการพัฒนาที่สำคัญเพื่อปรับเปลี่ยนภาครัฐที่ยึดหลัก “ภาครัฐของประชาชนเพื่อประชาชน และประโยชน์ส่วนรวม” โดยภาครัฐต้องมีขนาดที่เหมาะสมกับบทบาท ภารกิจ แยกแยะบทบาทหน่วยงานของรัฐที่ทำหน้าที่ในการกำกับหรือในการให้บริการ ยึดหลักธรรมาภิบาล ปรับวัฒนธรรมการทำงานให้มุ่งผลสัมฤทธิ์และผลประโยชน์ส่วนรวม มีความทันสมัยและพร้อมที่จะปรับตัวให้ทันต่อการเปลี่ยนแปลงของโลกอยู่ตลอดเวลา โดยเฉพาะอย่างยิ่งการนำนวัตกรรมเทคโนโลยีข้อมูลขนาดใหญ่ระบบการทำงานที่เป็นดิจิทัลเข้ามาประยุกต์ใช้อย่างคุ้มค่า และปฏิบัติงานเทียบได้กับมาตรฐานสากล รวมทั้งมีลักษณะเปิดกว้างเชื่อมโยงถึงกันและเปิดโอกาสให้ทุกภาคส่วนเข้ามามีส่วนร่วมเพื่อตอบสนองความต้องการของประชาชนได้อย่างสะดวก รวดเร็ว และโปร่งใส โดยทุกภาคส่วนในสังคมต้องร่วมกันปลูกฝังค่านิยมความซื่อสัตย์สุจริต ความมั่งคั่ง และสร้างจิตสำนึกในการปฏิเสธไม่ยอมรับการทุจริตประพฤติมิชอบอย่างสิ้นเชิง นอกจากนั้นกฎหมายต้องมีความชัดเจนมีเพียงเท่าที่จำเป็นมีความทันสมัย มีความเป็นสากล มีประสิทธิภาพ และนำไปสู่การลดความเหลื่อมล้ำและเอื้อต่อการพัฒนาโดยกระบวนการยุติธรรมมีการบริหารที่มีประสิทธิภาพ เป็นธรรม ไม่เลือกปฏิบัติและการอำนวยความสะดวกตามหลักนิติธรรม

ตัวชี้วัดประกอบด้วย

- (๑) ระดับความพึงพอใจของประชาชนต่อการให้บริการสาธารณะของภาครัฐ
- (๒) ประสิทธิภาพของการบริการภาครัฐ
- (๓) ระดับความโปร่งใส การทุจริต ประพฤติมิชอบ
- (๔) ความเสมอภาคในกระบวนการยุติธรรม

(๒) แผนพัฒนาเศรษฐกิจและสังคมแห่งชาติ ฉบับที่ ๑๓ (พ.ศ.๒๕๖๖-๒๕๗๐)

แผนพัฒนาเศรษฐกิจและสังคมแห่งชาติ ฉบับที่ ๑๓ (พ.ศ.๒๕๖๖-๒๕๗๐) มีสถานะเป็นแผนระดับที่ ๒ ซึ่งเป็นกลไกที่สำคัญในการแปลงยุทธศาสตร์ชาติไปสู่การปฏิบัติและใช้เป็นกรอบสำหรับการจัดทำแผนระดับที่ ๓ เพื่อให้การดำเนินงานของภาคีการพัฒนาที่เกี่ยวข้องสามารถสนับสนุนการบรรลุเป้าหมายตามยุทธศาสตร์ชาติตามกรอบระยะเวลาที่คาดหวังไว้ได้ โดยพระราชบัญญัติสภาพัฒนาการเศรษฐกิจและสังคมแห่งชาติ พ.ศ.๒๕๖๑ บัญญัติให้แผนพัฒนาเศรษฐกิจและสังคมแห่งชาติฉบับที่ ๑๒ มีผลบังคับใช้ถึงวันที่ ๓๐ กันยายน ๒๕๖๕ ส่งผลให้กรอบระยะเวลา ๕ ปี ของแผนพัฒนาเศรษฐกิจและสังคมแห่งชาติ ฉบับที่ ๑๓ เริ่มต้น ณ วันที่ ๑ ตุลาคม ๒๕๖๕ ครอบคลุมปีงบประมาณ พ.ศ.๒๕๖๖ - ๒๕๗๐ ซึ่งเป็นระยะ ๕ ปีที่สองของยุทธศาสตร์ชาติในการกำหนดทิศทางของแผนพัฒนาเศรษฐกิจและสังคมแห่งชาติ ฉบับที่ ๑๓ ให้ประเทศสามารถก้าวข้ามความท้าทายต่างๆ เพื่อให้ “ประเทศไทยมีความมั่นคง มั่งคั่ง ยั่งยืน เป็นประเทศพัฒนาแล้ว ด้วยการพัฒนาตามหลักปรัชญาของเศรษฐกิจพอเพียง” ตามเจตนารมณ์ของยุทธศาสตร์ชาติได้อาศัยหลักการและแนวคิด ๔ ประการ ดังนี้

๑. หลักปรัชญาของเศรษฐกิจพอเพียง โดยสืบสาน รักษา ต่อยอดการพัฒนาตามหลักปรัชญาของเศรษฐกิจพอเพียง ผ่านการกำหนดทิศทางการพัฒนาประเทศอย่างมีเหตุผล ความพอประมาณ ภูมิคุ้มกัน บนฐานของความรู้คุณธรรม และความเพียร โดยคำนึงถึงความสอดคล้องกับสถานการณ์และเงื่อนไขระดับประเทศและระดับโลกทั้งในปัจจุบันและอนาคตอันใกล้และศักยภาพของทุนทางเศรษฐกิจ ทุนทางสังคม และทุนทางทรัพยากรธรรมชาติและสิ่งแวดล้อมของประเทศ ให้มีความสำคัญกับการเสริมสร้างความสมดุลในมิติต่างๆ ทั้งความสมดุลระหว่างการพัฒนาความสามารถในการแข่งขันกับต่างประเทศ กับความสามารถในการพึ่งตนเองได้อย่างมั่นคง ความสมดุลของการกระจายโอกาสเพื่อลดความเหลื่อมล้ำระหว่างกลุ่มคน และพื้นที่ และความสมดุลทางธรรมชาติเพื่อให้คนอยู่ร่วมกับทรัพยากรธรรมชาติและสิ่งแวดล้อมได้อย่างยั่งยืน รวมถึง การบริหารจัดการองคาพยพต่างๆ ของประเทศให้พร้อมรับมือกับความเสี่ยงที่เกิดจากการเปลี่ยนแปลงทั้งภายนอกและภายในประเทศ นอกจากนี้ในการวางแผนและการขับเคลื่อนแผนไปสู่การปฏิบัติต้องอาศัยองค์ความรู้ทางวิชาการที่รอบด้านและพิจารณาด้วยความรอบคอบ ควบคู่กับการยึดถือผลประโยชน์ของประชาชนส่วนรวมเป็นที่ตั้ง และมุ่งมั่นผลักดันให้การพัฒนารุดลู่เป้าหมายที่ตั้งไว้

๒. การสร้างความสามารถในการ “ล้มแล้ว ลุกไว” โดยมุ่งเน้นการพัฒนาใน ๓ ระดับประกอบด้วย

๑) การพร้อมรับ หรือ ระดับ “อยู่รอด” ในการแก้ไขข้อจำกัดหรือจุดอ่อนที่มีอยู่ ซึ่งเป็นผลให้ประชาชนประสบความยากลำบากในการดำรงชีวิตหรือทำให้ประเทศมีความเปราะบางต่อการเปลี่ยนแปลงจากภายนอกและภายใน รวมถึงการสร้างความพร้อมในทุกระดับในการรับมือกับสภาวะวิกฤติที่อาจเกิดขึ้น ให้สามารถฟื้นคืนสู่ภาวะปกติได้อย่างรวดเร็ว

๒) การปรับตัว หรือ ระดับ “พอเพียง” ในการปรับเปลี่ยน ปัจจัยที่จำเป็นเพื่อเสริมสร้างความมั่นคงทางเศรษฐกิจ สังคมและสิ่งแวดล้อม ตั้งแต่ในระดับครอบครัว ชุมชน พื้นที่และประเทศ รวมถึงปรับทิศทาง รูปแบบ และแนวทางการพัฒนาให้สอดคล้องกับกระแสการเปลี่ยนแปลงของโลกยุคใหม่ และ

๓) การเปลี่ยนแปลงเพื่อพร้อมเติบโตอย่างยั่งยืน หรือ ระดับ “ยั่งยืน” ในการผลักดันให้เกิดการเปลี่ยนแปลงเชิงโครงสร้างในมิติต่าง ๆ เพื่อเสริมสร้างความสามารถของบุคคลและ สังคมในการพัฒนาอย่างต่อเนื่อง รวมทั้งเพื่อสนับสนุนให้ประเทศสามารถเติบโตได้อย่างมีคุณภาพและยั่งยืน

๓. เป้าหมายการพัฒนาอย่างยั่งยืนของสหประชาชาติ โดยกำหนดทิศทางการพัฒนาที่อยู่บนพื้นฐานของแนวคิด “ไม่ทิ้งใครไว้ข้างหลัง” มุ่งเสริมสร้างคุณภาพชีวิตที่ดีให้กับประชาชนทุกกลุ่ม ทั้งในมิติของการมีปัจจัยที่จำเป็นสำหรับการดำรงชีวิตขั้นพื้นฐานที่เพียงพอ การมีสภาพแวดล้อมที่ดี การมีปัจจัยสนับสนุนให้มีสุขภาพที่สมบูรณ์ทั้งทางร่างกายและจิตใจการมีโอกาสที่จะใช้ศักยภาพของตน ในการสร้างความเป็นอยู่ที่ดี และการมุ่งส่งต่อทรัพยากรธรรมชาติและสิ่งแวดล้อมที่ดีไปยังคนรุ่นต่อไป

๔. การพัฒนาเศรษฐกิจชีวภาพ เศรษฐกิจหมุนเวียน เศรษฐกิจสีเขียว โดยให้ความสำคัญกับการประยุกต์ใช้องค์ความรู้ทางด้านวิทยาศาสตร์เทคโนโลยีสมัยใหม่ และความคิดสร้างสรรค์เพื่อสร้างมูลค่าเพิ่มทางเศรษฐกิจ ควบคู่กับการรักษาความสมดุลระหว่างการอนุรักษ์และการใช้ประโยชน์ จากฐานทรัพยากรธรรมชาติและหลากหลายทางชีวภาพ รวมถึงการปรับเปลี่ยนรูปแบบการผลิต การให้บริการ และการบริโภคเพื่อลดผลกระทบต่อสิ่งแวดล้อม

๒.๑ วัตถุประสงค์และเป้าหมายการพัฒนา

๑. การปรับโครงสร้างภาคการผลิตและบริการสู่เศรษฐกิจฐานนวัตกรรม มุ่งยกระดับขีดความสามารถในการแข่งขันของภาคการผลิตและบริการสำคัญผ่านการผลักดันส่งเสริมการสร้างมูลค่าเพิ่ม โดยใช้นวัตกรรมเทคโนโลยีและความคิดสร้างสรรค์ที่ตอบโจทย์พัฒนาการของสังคมยุคใหม่และเป็นมิตรต่อสิ่งแวดล้อม พร้อมทั้งให้ความสำคัญกับการเชื่อมโยงเศรษฐกิจท้องถิ่น และผู้ประกอบการรายย่อยกับห่วงโซ่มูลค่าของภาคการผลิตและบริการเป้าหมาย รวมถึงพัฒนาระบบนิเวศที่ส่งเสริมการค้าการลงทุน และนวัตกรรม

๒. การพัฒนาคนสำหรับโลกยุคใหม่ มุ่งพัฒนาให้คนไทยมีทักษะและคุณลักษณะที่เหมาะสมกับโลกยุคใหม่ ทั้งทักษะในด้านความรู้ทักษะทางพฤติกรรม และคุณลักษณะตามบรรทัดฐานที่ดีของสังคม และเร่งรัดการเตรียมพร้อมกำลังคนให้มีคุณภาพสอดคล้องกับความต้องการของตลาดแรงงาน และเอื้อต่อการปรับโครงสร้างเศรษฐกิจไปสู่ภาคการผลิตและบริการเป้าหมายที่มีศักยภาพและผลิตภาพสูงขึ้น รวมทั้งให้ความสำคัญกับการสร้างหลักประกันและความคุ้มครองทางสังคมที่สามารถส่งเสริมความมั่นคงในชีวิต

๓. การมุ่งสู่สังคมแห่งโอกาสและความเป็นธรรมมุ่งลดความเหลื่อมล้ำทางเศรษฐกิจและสังคม ทั้งในเชิงรายได้พื้นที่ความมั่งคั่งและการแข่งขันของภาคธุรกิจด้วยการสนับสนุนช่วยเหลือกลุ่มเปราะบางและผู้ด้อยโอกาสให้มีโอกาสในการเลื่อนสถานะทางเศรษฐกิจและสังคมกระจายโอกาสทางเศรษฐกิจและจัดให้มีบริการสาธารณะที่มีคุณภาพอย่างทั่วถึงและเท่าเทียมในทุกพื้นที่พร้อมทั้งเพิ่มโอกาสในการแข่งขันของภาคธุรกิจให้เปิดกว้างและเป็นธรรม

๔. การเปลี่ยนผ่านการผลิตและบริโภคไปสู่ความยั่งยืน มุ่งลดการก่อมลพิษควบคู่ไปกับการผลักดันให้เกิดการใช้ทรัพยากรธรรมชาติอย่างมีประสิทธิภาพและสอดคล้องกับขีดความสามารถในการรองรับของระบบนิเวศ ตลอดจนลดปริมาณการปล่อยก๊าซเรือนกระจก เพื่อให้ประเทศไทยบรรลุเป้าหมายความเป็นกลางทางคาร์บอนภายในปี พ.ศ.๒๕๖๓ และบรรลุเป้าหมายการปล่อยก๊าซเรือนกระจกสุทธิเป็นศูนย์ภายในปี พ.ศ. ๒๖๐๘

๕. การเสริมสร้างความสามารถของประเทศในการรับมือกับการเปลี่ยนแปลงและความเสี่ยงภายใต้บริบทโลกใหม่ มุ่งสร้างความพร้อมในการรับมือและแสวงหาโอกาสจากการเป็นสังคมสูงวัย การเปลี่ยนแปลงสภาพภูมิอากาศ ภัยโรคระบาด และภัยคุกคามทางไซเบอร์พัฒนาโครงสร้างพื้นฐานและกลไกทางสถาบันที่เอื้อต่อการเปลี่ยนแปลงสู่ดิจิทัล รวมทั้งปรับปรุงโครงสร้างและระบบการบริหารงานของภาครัฐให้

สามารถตอบสนองต่อการเปลี่ยนแปลงของบริบททางเศรษฐกิจ สังคม และเทคโนโลยีได้อย่างทันเวลา มีประสิทธิภาพและมีธรรมาภิบาล

๒.๒ หมายเหตุการพัฒนา มีจำนวน ๑๓ หมายเหตุ

หมายเหตุที่ ๑ ไทยเป็นประเทศชั้นนำด้านสินค้าเกษตรและเกษตรแปรรูปมูลค่าสูง

เป้าหมายหลักการพัฒนา

๑. การปรับโครงสร้างภาคการผลิต และการบริการสู่เศรษฐกิจฐานนวัตกรรม
๒. การพัฒนาคนสำหรับโลกยุคใหม่
๓. การมุ่งสู่สังคมแห่งโอกาสและความเป็นธรรม
๔. การเปลี่ยนผ่านการผลิตและบริโภคไปสู่ความยั่งยืน
๕. การเสริมสร้างความสามารถของประเทศในการรับมือกับความเสี่ยง และการเปลี่ยนแปลงภายใต้บริบทโลกใหม่

เป้าหมายของหมายเหตุที่ ๑

๑. มูลค่าเพิ่มของสินค้าเกษตรและเกษตรแปรรูปสูงขึ้น
๒. การพัฒนาโครงสร้างพื้นฐานและระบบบริหารจัดการ เพื่อคุณภาพความมั่นคงทางอาหาร และความยั่งยืนของภาคเกษตร

๓. การเพิ่มศักยภาพและบทบาทของผู้ประกอบการเกษตรในฐานะหุ้นส่วนเศรษฐกิจของห่วงโซ่อุปทานที่ได้รับส่วนแบ่งประโยชน์อย่างเหมาะสมและเป็นธรรม

กลยุทธ์การพัฒนาของหมายเหตุที่ ๑

๑. การประยุกต์ใช้เทคโนโลยีและนวัตกรรมแบบมุ่งเป้า เพื่อให้เกิดการยกระดับกระบวนการผลิตและสร้างมูลค่าเพิ่ม

๒. การส่งเสริมการผลิตและการขยายตัวของตลาดสินค้าเกษตรและผลิตภัณฑ์เกษตรแปรรูปที่มีมูลค่าเพิ่มสูง

๓. การขยายผลรูปแบบเกษตรยั่งยืนที่เป็นมิตรกับสิ่งแวดล้อม และมีมูลค่าเพิ่มสูงจากแบบอย่างความสำเร็จในประเทศ

๔. การพัฒนาระบบบริหารจัดการน้ำเพื่อการเกษตรให้มีความสมดุลระหว่างอุปสงค์และอุปทานรวมทั้งการใช้น้ำซ้ำ

๕. การส่งเสริมให้เอกชนลงทุนพัฒนาตลาดกลางและตลาดออนไลน์สินค้าเกษตรรวมถึงสินค้ากลุ่มปศุสัตว์และประมง

๖. การสนับสนุนระบบประกันภัยและรับรองคุณภาพมาตรฐานสินค้าเกษตรและสินค้าเกษตรแปรรูปที่เกษตรกรเข้าถึงได้

๗. การพัฒนาประสิทธิภาพการบริหารจัดการฟาร์มและกิจกรรมหลังการเก็บเกี่ยวเพื่อลดต้นทุน และเพิ่มมูลค่าผลผลิตของเกษตรกร

๘. การส่งเสริมให้เกษตรกรมีที่ดินทำกินและรักษาพื้นที่เกษตรกรรมที่เหมาะสมไว้เป็นฐานการผลิตการเกษตร

๙. การพัฒนาฐานข้อมูลและคลังข้อมูลที่เกี่ยวข้องกับการเกษตร รวมทั้งผลักดันให้มีการใช้ข้อมูลอย่างมีประสิทธิภาพ

๑๐. การพัฒนาให้เกิดระบบการบริหารจัดการเพื่อความมั่นคงทางด้านอาหาร

๑๑. การยกระดับขีดความสามารถของเกษตรกรและสถาบันเกษตรกร
๑๒. การพัฒนากลไกเพื่อเชื่อมโยงภาคีต่างๆ ทั้งภาคเอกชน ส่วนราชการ กลุ่มเกษตรกรและนักวิชาการในพื้นที่ในการเป็นหุ้นส่วนทางเศรษฐกิจในการพัฒนาภาคเกษตรตลอดห่วงโซ่อุปทาน

หมวดหมู่ที่ ๒ ไทยเป็นจุดหมายของการท่องเที่ยวที่เน้นคุณภาพและความยั่งยืน เป้าหมายหลักการพัฒนา

๑. การปรับโครงสร้างภาคการผลิตและบริการสู่เศรษฐกิจฐานนวัตกรรม
๒. การพัฒนาคนสำหรับโลกยุคใหม่
๓. การมุ่งสู่สังคมแห่งโอกาสและเป็นธรรม
๔. การเปลี่ยนแปลงผ่านการผลิตและบริการไปสู่ความยั่งยืน

เป้าหมายของหมวดหมู่ที่ ๒

๑. การเปลี่ยนการท่องเที่ยวไทยเป็นการท่องเที่ยวคุณภาพสูงที่เชื่อมโยงกับอุตสาหกรรมและบริการที่มีศักยภาพอื่น
๒. การปรับโครงสร้างการท่องเที่ยวให้พึ่งพานักท่องเที่ยวในประเทศ และมีการกระจายโอกาสทางเศรษฐกิจมากขึ้น
๓. การท่องเที่ยวไทยต้องมีการบริหารจัดการอย่างยั่งยืนในทุกมิติ

กลยุทธ์การพัฒนาของหมวดหมู่ที่ ๒

๑. การส่งเสริมการพัฒนากิจกรรม สินค้าและบริการการท่องเที่ยวมูลค่าเพิ่มสูง
๒. การส่งเสริมการพัฒนาและยกระดับการท่องเที่ยวที่มีศักยภาพรองรับนักท่องเที่ยวทั่วไป
๓. การยกระดับบริการและการบริหารจัดการการท่องเที่ยวให้ได้มาตรฐานเป็นที่ยอมรับของตลาดสากล
๔. การสนับสนุนการพัฒนาทักษะและศักยภาพของบุคลากรในภาคการท่องเที่ยว
๕. การปรับปรุงกฎหมาย/กฎระเบียบ และขั้นตอนที่ล่าสมัยและเป็นอุปสรรคต่อการทำธุรกิจและการขอใบอนุญาตของผู้ประกอบการรายย่อย
๖. การพัฒนาระบบข้อมูลการท่องเที่ยวให้เป็นระบบการท่องเที่ยวอัจฉริยะที่นักท่องเที่ยวผู้ประกอบการและภาครัฐสามารถเข้าถึงและใช้ประโยชน์ได้ง่าย

หมวดหมู่ที่ ๓ ไทยเป็นฐานการผลิตยานยนต์ไฟฟ้าที่สำคัญของโลก

เป้าหมายหลักการพัฒนา

๑. การปรับโครงสร้างภาคการผลิต และบริการสู่เศรษฐกิจฐานนวัตกรรม
๒. การพัฒนาคนสำหรับโลกยุคใหม่
๓. การเปลี่ยนผ่านการผลิต และบริโภคไปสู่ความยั่งยืน

เป้าหมายของหมวดหมู่ที่ ๓

๑. การสร้างอุปสงค์ของรถยนต์ไฟฟ้าประเภทต่าง ๆ เพื่อการใช้ในประเทศและส่งออก
๒. ผู้ประกอบการเดิมสามารถปรับตัวไปสู่การผลิตยานยนต์ไฟฟ้า และมีการลงทุนเทคโนโลยี ยานยนต์ไฟฟ้าที่สำคัญภายในประเทศ
๓. การสร้างความพร้อมของปัจจัยสนับสนุนอย่างเป็นระบบ

กลยุทธ์การพัฒนาของหมวดหมู่ที่ ๓

๑. การส่งเสริมให้ผู้ใช้ยานยนต์ในภาคส่วนต่างๆ ปรับเปลี่ยนมาใช้ยานยนต์ไฟฟ้าเพิ่มมากขึ้น
๒. การสนับสนุนให้เกิดการขยายตัวของตลาดส่งออกยานยนต์ไฟฟ้า
๓. การกำหนดเป้าหมาย/แผน และดำเนินการเปลี่ยนผ่านอุตสาหกรรมยานยนต์เดิมไปสู่ยานยนต์ไฟฟ้า อย่างเป็นระบบชัดเจนตลอดทั้งห่วงโซ่อุปทานในระยะ ๕ ปี
๔. การยกระดับขีดความสามารถของผู้ประกอบการไทยในการลงทุนผลิตรถยนต์ไฟฟ้า แบตเตอรี่ และชิ้นส่วนสำคัญ
๕. มาตรการสำหรับกลุ่มผู้ได้รับผลกระทบ
๖. การวิจัยพัฒนาเทคโนโลยีและนวัตกรรมที่เกี่ยวข้องกับยานยนต์ไฟฟ้าและยานยนต์ไร้คนขับ
๗. โครงสร้างพื้นฐานด้านพลังงานที่มีความพร้อมรองรับปริมาณการใช้งานยานยนต์ไฟฟ้า ในอนาคต ได้อย่างเหมาะสมและเพียงพอ
๘. การปรับปรุงและจัดทำกฎระเบียบที่เกี่ยวข้องให้เอื้อกับการเติบโตของอุตสาหกรรมยานยนต์ ไฟฟ้า และให้ความสำคัญกับการบูรณาการการทำงานร่วมกันระหว่างรัฐและเอกชน
๙. การผลิตและพัฒนาทักษะแรงงานให้สอดคล้องกับความต้องการของอุตสาหกรรมยานยนต์ไฟฟ้า
๑๐. มาตรฐานด้านคุณสมบัติและความปลอดภัย
๑๑. การสนับสนุนเงินทุนให้กับผู้ประกอบการที่ลงทุนในอุตสาหกรรมยานยนต์พลังงานสะอาด

หมวดหมู่ที่ ๔ ไทยเป็นศูนย์กลางทางการแพทย์และสุขภาพมูลค่าสูง

เป้าหมายหลักการพัฒนา

๑. การปรับโครงสร้างภาคการผลิตและบริการสู่เศรษฐกิจฐานนวัตกรรม
๒. การพัฒนาคนสำหรับโลกยุคใหม่
๓. การมุ่งสู่สังคมแห่งโอกาสและความเป็นธรรม
๔. การเสริมสร้างความสามารถของประเทศในการรับมือกับการเปลี่ยนแปลงและความเสี่ยง ภายใต้บริบทโลกใหม่

เป้าหมายของหมวดหมู่ที่ ๔

๑. ไทยมีศักยภาพในการสร้างมูลค่าทางเศรษฐกิจจากสินค้าและบริการสุขภาพ
๒. องค์ความรู้ด้านการแพทย์และสาธารณสุขมีศักยภาพเอื้อต่อการสร้างมูลค่าเพิ่มในสินค้า และบริการทางสุขภาพ
๓. ประชาชนไทยได้รับความเป็นธรรมในการเข้าถึงบริการสุขภาพ
๔. ระบบบริหารจัดการภาวะฉุกเฉินด้านสุขภาพมีความพร้อมรองรับภัยคุกคามสุขภาพ

กลยุทธ์การพัฒนาของหมวดหมู่ที่ ๔

๑. การส่งเสริมบริการทางการแพทย์ที่มีศักยภาพในการสร้างมูลค่าทางเศรษฐกิจ
๒. การผลักดันให้ประเทศไทยเป็นศูนย์กลางบริการเพื่อส่งเสริมสุขภาพระดับโลก
๓. การสร้างมูลค่าเพิ่มให้อุตสาหกรรมทางการแพทย์และสุขภาพ
๔. การสร้างเสริมขีดความสามารถทางวิชาการด้านการศึกษา วิจัย และเทคโนโลยีทางการแพทย์
๕. การบริหารจัดการระบบบริการสุขภาพบนพื้นฐานความสมดุลทางเศรษฐกิจและสุขภาพของคนไทย
๖. การยกระดับศักยภาพระบบบริหารจัดการภาวะฉุกเฉินด้านสาธารณสุข เพื่อลดผลกระทบต่อ บริการทางเศรษฐกิจและสุขภาพ

**หมวดหมู่ที่ ๕ ไทยเป็นประตูการค้าการลงทุนและยุทธศาสตร์ทางโลจิสติกส์ที่สำคัญของภูมิภาค
เป้าหมายหลักการพัฒนา**

๑. การปรับโครงสร้างภาคการผลิต และบริการสู่เศรษฐกิจฐานนวัตกรรม
๒. การพัฒนาคนสำหรับโลกยุคใหม่
๓. การมุ่งสู่สังคมแห่งโอกาสและความเป็นธรรม
๔. การเปลี่ยนแปลงผ่านการผลิตและบริโภคไปสู่ความยั่งยืน

เป้าหมายของหมวดหมู่ที่ ๕

๑. ไทยเป็นประตูการค้าการลงทุนในภูมิภาค
๒. ไทยเป็นห่วงโซ่อุปทานของภูมิภาค
๓. ไทยเป็นประตูและทางเชื่อมโครงข่ายคมนาคมและโลจิสติกส์ของภูมิภาค

กลยุทธ์การพัฒนาของหมวดหมู่ที่ ๕

๑. การสร้างจุดยืนของไทยภายใต้บริบทโลกใหม่
๒. การพัฒนาโครงสร้างพื้นฐานและปัจจัยสนับสนุนเพื่อเป็นประตูการค้าการลงทุนและ ฐานเศรษฐกิจสำคัญ
สำคัญของภูมิภาค
๓. การผลักดันการลงทุนเพื่อปรับโครงสร้างอุตสาหกรรมเป้าหมายสู่ไทยแลนด์ ๔.๐

**หมวดหมู่ที่ ๖ ไทยเป็นศูนย์กลางอุตสาหกรรมอิเล็กทรอนิกส์อัจฉริยะและอุตสาหกรรมดิจิทัลของ
อาเซียน**

เป้าหมายหลักการพัฒนา

๑. การปรับโครงสร้างภาคการผลิต และบริการสู่เศรษฐกิจฐานนวัตกรรม
๒. การพัฒนาคนสำหรับโลกยุคใหม่
๓. การเสริมสร้างความสามารถของประเทศในการรับมือกับการเปลี่ยนแปลงและความเสี่ยงภายใต้บริบทโลกใหม่

เป้าหมายของหมวดหมู่ที่ ๖

๑. เศรษฐกิจดิจิทัลภายในประเทศมีการขยายตัวเพิ่มขึ้น
๒. การส่งออกของอุตสาหกรรมอิเล็กทรอนิกส์อัจฉริยะของประเทศเพิ่มขึ้น
๓. อุตสาหกรรมดิจิทัลและอุตสาหกรรมอิเล็กทรอนิกส์อัจฉริยะของประเทศมีความเข้มแข็งขึ้น

กลยุทธ์การพัฒนาของหมวดหมู่ที่ ๖

๑. การขับเคลื่อนสังคมและเศรษฐกิจไทยด้วยดิจิทัล
๒. การพัฒนาต่อยอดฐานอุตสาหกรรมไฟฟ้าและอิเล็กทรอนิกส์
๓. อุตสาหกรรมดิจิทัลในประเทศที่สามารถแข่งขันได้
๔. การพัฒนาระบบนิเวศเพื่อสนับสนุนการพัฒนาอุตสาหกรรมอิเล็กทรอนิกส์อัจฉริยะอุตสาหกรรม
และบริการดิจิทัล

หมวดหมู่ที่ ๗ ไทยมีวิสาหกิจขนาดกลางและขนาดย่อมที่เข้มแข็งมีศักยภาพสูงและสามารถแข่งขันได้

เป้าหมายหลักการพัฒนา

๑. การปรับโครงสร้างภาคการผลิตและบริการสู่เศรษฐกิจฐานนวัตกรรม
๒. การพัฒนาคนสำหรับโลกยุคใหม่
๓. การมุ่งสู่สังคมแห่งโอกาสและความเป็นธรรม

เป้าหมายของหมวดหมู่ที่ ๗

๑. วิสาหกิจขนาดกลางและขนาดย่อมมีสภาพแวดล้อมที่เอื้ออำนวยต่อการเติบโตและแข่งขันได้
๒. วิสาหกิจขนาดกลางและขนาดย่อมมีศักยภาพสูงในการดำเนินธุรกิจสามารถยกระดับและปรับตัวเข้าสู่การแข่งขันใหม่
๓. วิสาหกิจขนาดกลางและขนาดย่อมสามารถเข้าถึงและได้รับการส่งเสริมอย่างมีประสิทธิภาพจากภาครัฐ

กลยุทธ์การพัฒนาของหมวดหมู่ที่ ๗

๑. การพัฒนาระบบนิเวศให้เอื้ออำนวยต่อการทำธุรกิจและการยกระดับความสามารถในการแข่งขันของวิสาหกิจขนาดกลางและขนาดย่อม
๒. การพัฒนาแพลตฟอร์มเชื่อมโยงฐานข้อมูลวิสาหกิจขนาดกลางและขนาดย่อม และส่งเสริมให้วิสาหกิจขนาดกลางและขนาดย่อมเข้าสู่ระบบ
๓. จัดให้มีกลไกทางการเงินที่เหมาะสมกับลักษณะเฉพาะของวิสาหกิจขนาดกลางและขนาดย่อม เพื่อให้วิสาหกิจขนาดกลางและขนาดย่อมทุกกลุ่มสามารถเข้าถึงแหล่งทุนได้อย่างทั่วถึง
๔. การส่งเสริมการพัฒนาวิสาหกิจขนาดกลางและขนาดย่อม ให้เป็นผู้ประกอบการในยุคดิจิทัล
๕. การยกระดับประสิทธิภาพกระบวนการส่งเสริมวิสาหกิจขนาดกลางและขนาดย่อมของภาครัฐ
๖. การพัฒนาระบบนิเวศให้เอื้อต่อการสร้างธุรกิจสตาร์ทอัพและผู้ประกอบการที่ขับเคลื่อนด้วยนวัตกรรม รวมทั้งให้เข้าถึงแหล่งเงินทุนที่เหมาะสมและเชื่อมโยงเข้าสู่เครือข่ายระดับโลกและยกระดับสู่ตลาดต่างประเทศ
๗. การส่งเสริมวิสาหกิจเพื่อสังคมให้มีศักยภาพการดำเนินการในเชิงธุรกิจ

หมวดหมู่ที่ ๘ ไทยมีพื้นที่และเมืองอัจฉริยะที่น่าอยู่ปลอดภัยเติบโตได้อย่างยั่งยืน

เป้าหมายหลักการพัฒนา

๑. การปรับโครงสร้างการผลิตสู่เศรษฐกิจฐานนวัตกรรม
๒. การพัฒนาคนสู่โลกยุคใหม่
๓. การมุ่งสู่สังคมแห่งโอกาสและความเป็นธรรม
๔. การเปลี่ยนผ่านการผลิตและบริการไปสู่ความยั่งยืน

เป้าหมายของหมวดหมู่ที่ ๘

๑. การเจริญเติบโตทางเศรษฐกิจของภาคและการลงทุนในเขตเศรษฐกิจพิเศษขยายตัวเพิ่มขึ้น
๒. ความไม่เสมอภาคในการกระจายรายได้ของภาคลดลง
๓. การพัฒนาเมืองให้มีความน่าอยู่อย่างยั่งยืน มีความพร้อมในการรับมือและปรับตัวต่อการเปลี่ยนแปลงทุกรูปแบบ เพื่อให้ประชาชนทุกกลุ่มมีคุณภาพชีวิตที่ดีอย่างทั่วถึง

กลยุทธ์การพัฒนาของหมวดหมู่ที่ ๘

๑. การสร้างความเข้มแข็งเศรษฐกิจฐานราก
๒. การส่งเสริมกลไกความร่วมมือภาครัฐเอกชน ประชาชน และประชาสังคมเพื่อการพัฒนาพื้นที่และเมือง
๓. การสร้างความพร้อมด้านโครงสร้างพื้นฐานโลจิสติกส์และดิจิทัลรองรับพื้นที่เศรษฐกิจหลักและเมือง
๔. การเสริมสร้างความเข้มแข็งในการบริหารจัดการพื้นที่และเมือง

หมวดหมู่ที่ ๙ ไทยมีความยากจนข้ามรุ่นลดลงและมีความคุ้มครองทางสังคมที่เพียงพอเหมาะสม เป้าหมายหลักการพัฒนา

๑. การพัฒนาคนสำหรับโลกยุคใหม่
๒. การมุ่งสู่สังคมแห่งโอกาสและความเป็นธรรม

เป้าหมายของหมวดหมู่ที่ ๙

๑. คริวเรือนที่มีแนวโน้มกลายเป็นคริวเรือนยากจนข้ามรุ่นมีโอกาสในการเลื่อนสถานะทางเศรษฐกิจและสังคมจนสามารถหลุดพ้นจากความยากจนได้อย่างยั่งยืน
๒. คนทุกช่วงวัยได้รับความคุ้มครองทางสังคมที่เพียงพอต่อการดำรงชีวิต

กลยุทธ์การพัฒนาของหมวดหมู่ที่ ๙

๑. การแก้ปัญหาความยากจนข้ามรุ่นแบบมุ่งเป้าให้คริวเรือนหลุดพ้นความยากจนอย่างยั่งยืน
๒. การสร้างโอกาสที่เสมอภาคแก่เด็กจากคริวเรือนยากจนข้ามรุ่น
๓. การยกระดับความคุ้มครองทางสังคมสำหรับคนทุกช่วงวัย
๔. การพัฒนาระบบความคุ้มครองทางสังคมให้มีประสิทธิภาพ
๕. การบูรณาการฐานข้อมูลเพื่อลดความยากจนข้ามรุ่นและจัดความคุ้มครองทางสังคม

หมวดหมู่ที่ ๑๐ ไทยมีเศรษฐกิจหมุนเวียนและสังคมคาร์บอนต่ำ

เป้าหมายหลักการพัฒนา

๑. การปรับโครงสร้างภาคการผลิตและบริการสู่เศรษฐกิจฐานนวัตกรรม
๒. การมุ่งสู่สังคมแห่งโอกาสและความเป็นธรรม
๓. การเปลี่ยนผ่านการผลิตและบริโภคไปสู่ความยั่งยืน
๔. การเสริมสร้างความสามารถของประเทศในการรับมือกับความเสี่ยง และการเปลี่ยนแปลง บริบทโลกใหม่

เป้าหมายของหมวดหมู่ที่ ๑๐

๑. การเพิ่มมูลค่าจากเศรษฐกิจหมุนเวียนและการใช้ทรัพยากรอย่างมีประสิทธิภาพ
๒. การอนุรักษ์ฟื้นฟูและใช้ประโยชน์จากทรัพยากรธรรมชาติอย่างยั่งยืน
๓. การสร้างสังคมคาร์บอนต่ำและยั่งยืน

กลยุทธ์การพัฒนาของหมวดหมู่ที่ ๑๐

๑. การพัฒนาอุตสาหกรรมและบริการตามหลักเศรษฐกิจหมุนเวียนและสังคมคาร์บอนต่ำ
๒. การสร้างรายได้สุทธิให้ชุมชน ท้องถิ่นและเกษตรกร จากเศรษฐกิจหมุนเวียนและสังคมคาร์บอนต่ำ
๓. การฟื้นฟูทรัพยากรธรรมชาติและเพิ่มประสิทธิภาพการใช้ทรัพยากรอย่างชาญฉลาด บนหลักปรัชญาของเศรษฐกิจพอเพียง

๔. การพัฒนาเทคโนโลยีนวัตกรรมและกลไกสนับสนุนเศรษฐกิจหมุนเวียนและสังคมคาร์บอนต่ำ
๕. การปรับพฤติกรรมทางเศรษฐกิจและการดำรงชีพเข้าสู่วิถีชีวิตใหม่อย่างยั่งยืน

หมวดหมู่ที่ ๑๑ ไทยสามารถลดความเสี่ยงและผลกระทบจากภัยธรรมชาติและ การเปลี่ยนแปลงสภาพภูมิอากาศ

เป้าหมายหลักการพัฒนา

๑. การเปลี่ยนผ่านการผลิตและบริโภคไปสู่ความยั่งยืน
๒. การเสริมสร้างความสามารถของประเทศไทยในการรับมือกับการเปลี่ยนแปลงและความเสี่ยงภายใต้บริบทโลกใหม่

เป้าหมายของหมวดหมู่ที่ ๑๑

๑. ความเสียหายและผลกระทบจากภัยธรรมชาติและ การเปลี่ยนแปลงสภาพภูมิอากาศลดลง
๒. ความเสี่ยงจากภัยธรรมชาติและ การเปลี่ยนแปลงสภาพภูมิอากาศลดลง
๓. สังคมไทยมีภูมิคุ้มกันจากภัยธรรมชาติและ การเปลี่ยนแปลงสภาพภูมิอากาศ

กลยุทธ์การพัฒนาของหมวดหมู่ที่ ๑๑

๑. การป้องกันและลดผลกระทบจากภัยธรรมชาติและ การเปลี่ยนแปลงสภาพภูมิอากาศในพื้นที่สำคัญ
๒. การพัฒนาและเพิ่มศักยภาพประชาชนและชุมชน ในการรับมือกับภัยธรรมชาติและ การเปลี่ยนแปลงสภาพภูมิอากาศ
๓. การใช้วิทยาศาสตร์และเทคโนโลยีในการบริหารจัดการความเสี่ยงจากภัยธรรมชาติและ การเปลี่ยนแปลงสภาพภูมิอากาศ
๔. การอนุรักษ์ฟื้นฟูทรัพยากรธรรมชาติระบบนิเวศเพื่อป้องกันและลดผลกระทบจากภัยธรรมชาติและ การเปลี่ยนแปลงสภาพภูมิอากาศ
๕. การส่งเสริมความร่วมมือกับต่างประเทศเพื่อบริหารจัดการ และลดความเสี่ยงจาก ภัยธรรมชาติและ การเปลี่ยนแปลงสภาพภูมิอากาศ

หมวดหมู่ที่ ๑๒ ไทยมีกำลังคนสมรรถนะสูงมุ่งเรียนรู้อย่างต่อเนื่องตบโจทย์การพัฒนาแห่งอนาคต

เป้าหมายหลักการพัฒนา

๑. การพัฒนาคนสำหรับโลกยุคใหม่
๒. การมุ่งสู่สังคมแห่งโอกาสและความเป็นธรรม

เป้าหมายของหมวดหมู่ที่ ๑๒

๑. คนไทยได้รับการพัฒนาอย่างเต็มศักยภาพในทุกช่วงวัย มีสมรรถนะที่จำเป็นสำหรับโลกยุคใหม่ มีคุณลักษณะตามบรรทัดฐานที่ดีของสังคม มีคุณธรรม จริยธรรม และมีภูมิคุ้มกันต่อการเปลี่ยนแปลง อย่างพลิกโฉมฉบับพลันของโลก สามารถดำรงชีวิตร่วมกันในสังคมได้อย่างสงบสุข

๒. กำลังคนมีสมรรถนะสูง สอดคล้องกับความต้องการของภาคการผลิตเป้าหมายและสามารถสร้างงานอนาคต
๓. ประชาชนทุกกลุ่มเข้าถึงการเรียนรู้ตลอดชีวิต

กลยุทธ์การพัฒนาของหมวดหมู่ที่ ๑๒

๑. คนไทยทุกช่วงวัยได้รับการพัฒนาในทุกมิติ
๒. การพัฒนากำลังคนสมรรถนะสูง
๓. ส่งเสริมการเรียนรู้ตลอดชีวิต

**หมวดหมู่ที่ ๑๓ ไทยมีภาครัฐที่ทันสมัยมีประสิทธิภาพและตอบโจทย์ประชาชน
เป้าหมายหลักการพัฒนา**

๑. การมุ่งสู่สังคมแห่งโอกาสและความเป็นธรรม
๒. การเสริมสร้างความสามารถของประเทศในการรับมือกับความเสี่ยงและการเปลี่ยนแปลงภายใต้บริบทโลกใหม่

เป้าหมายของหมวดหมู่ที่ ๑๓

๑. การบริการภาครัฐมีคุณภาพเข้าถึงได้
๒. ภาครัฐที่มีขีดสมรรถนะสูงคล่องตัว

กลยุทธ์การพัฒนาของหมวดหมู่ที่ ๑๓

๑. การพัฒนาคุณภาพการให้บริการภาครัฐที่ตอบโจทย์สะดวกและประหยัด
๒. การปรับเปลี่ยนการบริหารจัดการและโครงสร้างของภาครัฐให้ยืดหยุ่นเชื่อมโยงเปิดกว้างและมีประสิทธิภาพ เพื่อรองรับการเปลี่ยนแปลงที่เอื้อต่อการพัฒนาประเทศ
๓. การปรับเปลี่ยนภาครัฐเป็นรัฐบาลดิจิทัลที่ใช้ข้อมูลในการบริหารจัดการเพื่อการพัฒนาประเทศ
๔. การสร้างระบบบริหารภาครัฐที่ส่งเสริมการปรับเปลี่ยนและพัฒนาบุคลากรให้มีทักษะที่จำเป็นในการให้บริการภาครัฐดิจิทัลและปรับปรุงกฎหมาย ระเบียบ มาตรการภาครัฐให้เอื้อต่อการพัฒนาประเทศ

(ที่มา : สำนักงานคณะกรรมการพัฒนาการเศรษฐกิจและสังคมแห่งชาติฉบับที่ ๑๓)

(๓) เป้าหมายการพัฒนาที่ยั่งยืน (Sustainable Development Goals : SDGs)

ข้อมูลเบื้องต้นเกี่ยวกับ SDGs

เป้าหมายการพัฒนาที่ยั่งยืน (Sustainable Development Goals : SDGs) มีทั้งหมด ๑๗ เป้าหมาย (Goals) ภายใต้หนึ่งเป้าหมายจะประกอบไปด้วยเป้าหมายย่อย ๆ ที่เรียกว่า เป้าประสงค์ (Targets) ซึ่งมีจำนวนทั้งหมด ๑๖๙ เป้าประสงค์ และพัฒนา ตัวชี้วัด (Indicators) จำนวน ๒๓๒ ตัวชี้วัด (ทั้งหมด ๒๔๔ ตัวชี้วัดแต่มีตัวที่ซ้ำ ๑๒ ตัว) เพื่อติดตามความก้าวหน้าของเป้าหมายดังกล่าว

เป้าหมายการพัฒนาที่ยั่งยืน (Sustainable Development Goals : SDGs) ๑๗ เป้าหมาย ประกอบด้วย

เป้าหมายที่ ๑ : ขจัดความยากจนทุกรูปแบบในทุกพื้นที่

เป้าหมายที่ ๒ : ยุติความหิวโหย บรรลุความมั่นคงทางอาหารและยกระดับโภชนาการและส่งเสริมเกษตรกรรมที่ยั่งยืน

เป้าหมายที่ ๓ : สร้างหลักประกันว่าคนมีชีวิตที่มีสุขภาพดีและส่งเสริมความเป็นอยู่ที่ดีสำหรับทุกคนในทุกวัย

เป้าหมายที่ ๔ : สร้างหลักประกันว่าทุกคนมีการศึกษาที่มีคุณภาพอย่างครอบคลุมและเท่าเทียม และสนับสนุนโอกาสในการเรียนรู้ตลอดชีวิต

เป้าหมายที่ ๕ : บรรลุความเท่าเทียมระหว่างเพศ และเสริมอำนาจให้แก่สตรีและเด็กหญิง

เป้าหมายที่ ๖ : สร้างหลักประกันว่าจะมีการจัดให้มีน้ำและสุขอนามัยสำหรับทุกคนและมีการบริหารจัดการที่ยั่งยืน

เป้าหมายที่ ๗ : สร้างหลักประกันให้ทุกคนสามารถเข้าถึงพลังงานสมัยใหม่ที่ยั่งยืนในราคาที่ย่อมเยา

เป้าหมายที่ ๘ : ส่งเสริมการเติบโตทางเศรษฐกิจที่ต่อเนื่อง ครอบคลุม และยั่งยืน การจ้างงานเต็มที่มีผลิตภาพ และการมีงานที่เหมาะสมสำหรับทุกคน

เป้าหมายที่ ๙ : สร้างโครงสร้างพื้นฐานที่มีความทนทาน ส่งเสริมการพัฒนาอุตสาหกรรมที่ครอบคลุมและยั่งยืน และส่งเสริมนวัตกรรม

เป้าหมายที่ ๑๐ : ลดความไม่เสมอภาคภายในประเทศและระหว่างประเทศ

เป้าหมายที่ ๑๑ : ทำให้เมืองและการตั้งถิ่นฐานของมนุษย์มีความครอบคลุม ปลอดภัย มีภูมิต้านทานและยั่งยืน

เป้าหมายที่ ๑๒ : สร้างหลักประกันให้มีรูปแบบการผลิตและการบริโภคที่ยั่งยืน

เป้าหมายที่ ๑๓ : ปฏิบัติการอย่างเร่งด่วนเพื่อต่อสู้การเปลี่ยนแปลงสภาพภูมิอากาศและผลกระทบที่เกิดขึ้น

เป้าหมายที่ ๑๔ : อนุรักษ์และใช้ประโยชน์จากมหาสมุทร ทะเล และทรัพยากรทางทะเลอย่างยั่งยืน เพื่อการพัฒนาที่ยั่งยืน

เป้าหมายที่ ๑๕ : ปกป้อง ฟื้นฟู และสนับสนุนการใช้ระบบนิเวศบนบกอย่างยั่งยืน จัดการป่าไม้อย่างยั่งยืนต่อสู้การกลายสภาพเป็นทะเลทราย หยุดการเสื่อมโทรมของที่ดินและฟื้นสภาพดิน และหยุดยั้งการสูญเสียดังกล่าวหลายทางชีวภาพ

เป้าหมายที่ ๑๖ : ส่งเสริมสังคมที่สงบสุขและครอบคลุมเพื่อการพัฒนาที่ยั่งยืน ให้ทุกคนเข้าถึงความยุติธรรม และสร้างสถาบันที่มีประสิทธิภาพ รับผิดชอบ และครอบคลุมในทุกระดับ

เป้าหมายที่ ๑๗ : เสริมความเข้มแข็งให้แก่กลไกการดำเนินงานและฟื้นฟูหุ้นส่วนความร่วมมือระดับโลกเพื่อการพัฒนาที่ยั่งยืน

ข้อควรรู้ที่สำคัญ ๖ ประการ

ประการแรก – เป้าหมายการพัฒนาทั้ง ๑๗ ข้อ สะท้อน “๓ เสาหลักของมิติความยั่งยืน” (Three Pillars of Sustainability) คือ มิติด้านสังคม เศรษฐกิจ และสิ่งแวดล้อม บวกกับอีก ๒ มิติ คือ มิติด้านสันติภาพและสถาบัน และมิติด้านหุ้นส่วนการพัฒนา ที่เชื่อมร้อยทุกมิติของความยั่งยืนไว้ด้วยกัน รวมเป็น ๕ มิติ องค์การสหประชาชาติแบ่งเป้าหมาย ๑๗ ข้อ ออกเป็น ๕ กลุ่ม (เรียกว่า ๕ Ps) ประกอบด้วย

People (มิติด้านสังคม) : ครอบคลุมเป้าหมายที่ ๑ ถึง เป้าหมายที่ ๕

Prosperity (มิติด้านเศรษฐกิจ) : ครอบคลุมเป้าหมายที่ ๗ ถึง เป้าหมายที่ ๑๑

Planet (มิติด้านสิ่งแวดล้อม) : ครอบคลุมเป้าหมายที่ ๖ เป้าหมายที่ ๑๒ ถึง เป้าหมายที่ ๑๕

Peace (มิติด้านสันติภาพและสถาบัน) : ครอบคลุมเป้าหมายที่ ๑๖

Partnership (มิติด้านหุ้นส่วนการพัฒนา) : ครอบคลุมเป้าหมายที่ ๑๗

ประการที่สอง – เนื้อหาของ SDGs ไม่ได้อยู่ที่ระดับเป้าหมาย (Goals) แต่อยู่ที่ระดับเป้าประสงค์ (Targets) เป้าประสงค์เหล่านี้บอกถึงลักษณะของสังคม เศรษฐกิจ และสิ่งแวดล้อมในโลกที่บรรลุ SDGs ได้สำเร็จ มีนัยยะที่บอกถึงฉากทัศน์ในฝัน ถึงวิสัยทัศน์ของการพัฒนาที่นำเสนออยู่ในวาระการพัฒนา ๒๐๓๐ (Agenda ๒๐๓๐) ฉะนั้น หากต้องการทราบว่า SDGs ครอบคลุมเรื่องใดบ้างต้องพิจารณาที่ระดับเป้าประสงค์

ประการที่สาม – ตัวชี้วัด ๒๓๒ ตัวนั้นเป็นตัวชี้วัดที่ออกแบบมาเพื่อใช้ในการติดตามความก้าวหน้าในระดับโลก ซึ่งอาจไม่สามารถนำมาใช้ในระดับประเทศได้อย่างเหมาะสมทั้งหมด และการเลือกใช้ตัวชี้วัดแต่ละตัวนั้นก็เพื่อให้สามารถสะท้อนสาระสำคัญของเป้าหมาย แต่อาจไม่ได้ครอบคลุมทุกมิติที่ระบุไว้ในเป้าประสงค์ ดังนั้น แต่ละประเทศจะต้องกลับมาพัฒนาตัวชี้วัดระดับประเทศและระดับท้องถิ่นเพื่อให้ SDGs สามารถใช้ประโยชน์ได้จริงในระดับพื้นที่ มิเช่นนั้น ประเทศไทยอาจทำได้เพียงบรรลุทุกตัวชี้วัด (Indicators) แต่ไม่บรรลุเป้าหมายการพัฒนาที่ยั่งยืน (SDGs) ก็เป็นไปได้ นอกจากนี้ ตัวชี้วัดยังมีการเปลี่ยนแปลงได้ ในขณะที่เป้าหมายและเป้าประสงค์จะไม่มีมีการปรับแก้ในระดับโลกแล้ว

ประการที่สี่ – SDGs ไม่ใช่ข้อตกลงที่มีการบังคับสัญญาและลงโทษ แต่เป็นการเข้าร่วมโดยสมัครใจของประเทศต่าง ๆ และมีการทบทวน (Review) ประจำปีผ่านการนำเสนอ รายงานผลการทบทวนการดำเนินงานตามวาระการพัฒนาที่ยั่งยืน ค.ศ. ๒๐๓๐ ระดับชาติโดยสมัครใจ (Voluntary National Review) ในการประชุมระดับสูงทางการเมืองว่าด้วยการพัฒนาที่ยั่งยืน (High-Level Political Forum on Sustainable Development: HLPF) ที่จัดขึ้นเป็นประจำทุกปีในช่วงเดือนกรกฎาคม ที่สำนักงานใหญ่ องค์การสหประชาชาติ กรุงนิวยอร์ก ประเทศสหรัฐอเมริกา โดยทุกประเทศสามารถเสนอตัวเพื่อนำเสนอรายงานหรือไม่ก็ได้

ประการที่ห้า – ต้องทำความเข้าใจหลักการเบื้องหลังของ SDGs เพื่อนำไปปฏิบัติได้อย่างถูกต้อง เป้าหมายการพัฒนาที่ยั่งยืน (SDGs) เป็นเป้าหมายที่เน้นการพัฒนาที่ครอบคลุม (Inclusive) มุ่งการเปลี่ยนแปลง (Transformative) และบูรณาการ (Integrated) ที่ทุกประเทศต่างมีโจทย์ที่จะต้องนำไปปฏิบัติ ไม่ใช่เฉพาะแค่ประเทศยากจน (Universal) แต่ในขณะเดียวกันก็เน้นการนำไปปฏิบัติและแก้ปัญหาในระดับท้องถิ่น (Locally-focused) ซึ่งหมายถึงว่า แม้เป้าหมายทั้งหมดจะแบ่งออกเป็น ๑๗ เป้าหมาย แต่การพิจารณาและดำเนินการจะต้องเป็นไปอย่างบูรณาการ เห็นความเชื่อมโยง (Interlinkage) มุ่งผลลัพธ์

(Outcome-based) และให้ความสำคัญกับคนกลุ่มที่เปราะบาง (Vulnerable people) คนยากจน และคนกลุ่มต่าง ๆ ที่มักถูกทิ้งไว้ข้างหลัง และแม้ว่า SDGs จะเป็นเป้าหมายระดับโลกแต่การนำ SDGs ไปปรับให้เหมาะกับบริบทของพื้นที่ (Localization of the SDGs) เป็นเรื่องสำคัญ จึงต้องให้ท้องถิ่นมีความเป็นเจ้าของ และร่วมผลักดัน มีการให้ความหมายแก่เป้าประสงค์ (Targets) และตัวชี้วัด (Indicators) ที่เหมาะสมกับบริบทท้องถิ่น โดยหลักการการขับเคลื่อน SDGs ควรเป็นกระบวนการที่เริ่มจากฐานรากขึ้นสู่ระดับนโยบาย (Bottom-Up) และมีองค์กรปกครองส่วนท้องถิ่นเป็นผู้มีบทบาทหลักในการนำ SDGs ไปปฏิบัติ

ประการที่หก – ในทางปฏิบัติ SDGs มีฐานะเป็นเครื่องมืออื่น นอกเหนือจากการเป็นตัวชี้วัดสถานการณ์ความยั่งยืน เช่น

SDGs ในฐานะที่เป็นคำศัพท์การพัฒนาที่ใช้ร่วมกัน: SDGs กลายเป็นคำศัพท์ในการพัฒนาที่ใช้ร่วมกันในทุกระดับ ทั้งระดับโลกไปจนถึงระดับท้องถิ่น เอื้อให้ทุกพื้นที่ในโลกสามารถเรียนรู้จากกันและกันได้ ชุมชนในไทยที่ประสบความสำเร็จในการพัฒนาบางประเด็นจะไม่ได้เป็นเพียงตัวอย่างให้ชุมชนในประเทศไทยเท่านั้น แต่เป็นตัวอย่างให้แก่ระดับโลกด้วย

SDGs ในฐานะที่เป็น Action Framework: SDGs สามารถถูกใช้เป็นกรอบแนวคิดที่ใช้ในการทบทวนอนาคตของท้องถิ่น งานที่ทำกันอยู่ในปัจจุบัน ปัญหาที่เผชิญ และใช้เป็นกรอบในการกำหนดทิศทางในอนาคตของท้องถิ่นอย่างบูรณาการและยั่งยืน

SDGs ในฐานะที่เป็นเครื่องมือในการต่อรอง: เนื่องจากภาครัฐทุกประเทศให้คำมั่นกับวาระการพัฒนา ๒๐๓๐ ในภาคเอกชน โดยเฉพาะภาคเอกชนขนาดใหญ่ก็อยู่ภายใต้กฎกติกาและการชี้วัดที่มี SDGs เป็นองค์ประกอบสำคัญ ดังนั้น ภาคประชาสังคมและคนกลุ่มต่าง ๆ สามารถใช้ SDGs เป็นเครื่องมือในการเจรจาต่อรองเพื่อสร้างความร่วมมือในการพัฒนา และ/หรือสะกิดเตือนเมื่อเริ่มเห็นการดำเนินการที่ออกนอกกรอบทางไปจาก SDGs ได้

๓) แผนพัฒนาภาค /แผนพัฒนากลุ่มจังหวัด /แผนพัฒนาจังหวัด

๓.๑ ยุทธศาสตร์การพัฒนาภาคกลาง (พ.ศ.๒๕๖๖ - ๒๕๗๐)

ประเด็นการพัฒนาที่ ๑ พัฒนาและยกระดับภาคกลางไปสู่การเป็นฐานอุตสาหกรรม ชั้นสูงที่ใช้เทคโนโลยี และนวัตกรรมที่สามารถออกแบบและพัฒนาขึ้นเอง

ประเด็นการพัฒนาที่ ๒ พัฒนาและยกระดับภาคกลางไปสู่การเป็นแห่งเกษตรสมัยใหม่และศูนย์รวบรวมและกระจายสินค้าเกษตรของประเทศ

ประเด็นการพัฒนาที่ ๓ พัฒนาแหล่งท่องเที่ยวที่สำคัญและแหล่งท่องเที่ยวชุมชนให้เข้าสู่ตลาดท่องเที่ยวคุณภาพ

ประเด็นการพัฒนาที่ ๔ พัฒนาคอนกรีตเป็นศูนย์กลางทางการแพทย์และสุขภาพมูลค่าสูง

ประเด็นการพัฒนาที่ ๕ พัฒนาการผลิตกำลังคนให้มีทักษะรองรับอุตสาหกรรมและบริการแห่งอนาคต

ประเด็นการพัฒนาที่ ๖ พัฒนาเมือง เขตเศรษฐกิจพิเศษชายแดนและเมืองชายแดนรวมทั้งพื้นที่ระเบียงเศรษฐกิจพิเศษภาคกลาง - ตะวันตก ให้เอื้อต่อการพัฒนาเศรษฐกิจและสังคมในอนาคต

ประเด็นการพัฒนาที่ ๗ พื้นฟูทรัพยากรธรรมชาติและแก้ไขปัญหาสิ่งแวดล้อม

๓.๒ แผนพัฒนาภูมิภาคกลางตอนล่าง ๒

ยุทธศาสตร์การพัฒนากลุ่มจังหวัดภาคกลางตอนล่าง ๒ (ประจวบคีรีขันธ์ สมุทรสงคราม เพชรบุรี สมุทรสาคร)

(๑) สร้างและฟื้นฟูทุนธรรมชาติและทรัพยากรน้ำ เพื่อเป็นฐานในการลงทุนทาง อุตสาหกรรม เกษตรกรรม และการท่องเที่ยว

(๒) เพิ่มผลผลิตด้านการเกษตร อาหาร และส่งเสริมการท่องเที่ยว

(๓) พัฒนาสินค้าเกษตรอุตสาหกรรมและอาหารให้มีคุณภาพปลอดภัย ได้มาตรฐานและเป็นมิตรต่อสิ่งแวดล้อม

(๔) สร้างระบบโครงสร้างพื้นฐานเชื่อมโยงแหล่งท่องเที่ยว พื้นที่เศรษฐกิจและการค้าชายแดน

(๕) ลดความรุนแรงปัญหาการกัดเซาะตลิ่งและชายฝั่ง

(๖) การบริหารจัดการน้ำอย่างยั่งยืน

๓.๓ แผนพัฒนาจังหวัดเพชรบุรี

ยุทธศาสตร์การพัฒนาขององค์กรปกครองส่วนท้องถิ่น ในเขตจังหวัดเพชรบุรี (พ.ศ.๒๕๖๖-๒๕๗๐) วิสัยทัศน์

“เพชรบุรีเมืองต้นแบบตามศาสตร์พระราชาน้ำอยู่ น้ำกิน น้ำเที่ยว
สู่เมืองสร้างสรรค์ระดับสากลอย่างยั่งยืน”

๔) พันธกิจ

๑. พัฒนาจังหวัดเพชรบุรี ให้มีระบบสาธารณูปโภค สาธารณูปการ รวมถึงการคมนาคมมีมาตรฐาน พัฒนาปรับปรุงให้เป็นโครงข่ายเชื่อมโยงต่อกัน มีความสามารถในการแข่งขันระดับภูมิภาค เศรษฐกิจอาเซียน ครอบคลุมอย่างทั่วถึง

๒. ส่งเสริมและพัฒนายกระดับคุณภาพชีวิตประชาชนให้มีความเป็นอยู่ที่ดี

๓. ส่งเสริมและพัฒนาคุณภาพสิ่งแวดล้อม รวมถึงอนุรักษ์ทรัพยากรธรรมชาติและสิ่งแวดล้อมอย่างยั่งยืน

๔. เสริมสร้างความเข้มแข็งของชุมชนและสังคมแบบบูรณาการองค์ความรู้และมีส่วนร่วมเพื่อให้จังหวัดเพชรบุรีเป็นสังคมสันติสุขอย่างยั่งยืน

๕. ส่งเสริมพัฒนาการเกษตรและอุตสาหกรรมให้มีมาตรฐาน ปลอดภัย สะอาด และมีศักยภาพเชิงธุรกิจ

๖. พัฒนาการบริหารจัดการ การประสานงาน และส่งเสริมกระบวนการมีส่วนร่วมทุกภาคส่วน

๗. ส่งเสริมและพัฒนาการท่องเที่ยวของจังหวัดเพชรบุรี และสนับสนุนการประชาสัมพันธ์การท่องเที่ยวของจังหวัดเพชรบุรี

๔.๑ จุดมุ่งหมายเพื่อการพัฒนา

๑. ส่งเสริมและพัฒนาโครงสร้างพื้นฐาน สาธารณูปโภค สาธารณูปการ ให้ทั่วถึง และได้มาตรฐาน รวมถึงการจัดทำผังเมืองรวม โดยให้สอดคล้องกับยุทธศาสตร์การพัฒนาจังหวัด

๒. ส่งเสริมคุณภาพชีวิตเด็ก สตรี เยาวชน คนชรา และประชาชน โดยส่งเสริมความปลอดภัยในชีวิตและทรัพย์สินของประชาชน การสังคมสงเคราะห์ และพัฒนาการแก้ไขปัญหาทางสังคม ส่งเสริมการดูแลสุขภาพสุขอนามัยและการกีฬา ส่งเสริมการศึกษา การเรียนรู้ และการรับรู้ ข้อมูลข่าวสารของประชาชนในประเทศ และประเทศสมาชิกกลุ่มอาเซียน ให้ประชาชนอยู่ร่วมกันอย่างมีความสุข

๓. การบำรุงรักษาคุณภาพและสิ่งแวดล้อม โดยปรับปรุงภูมิทัศน์ รักษาสภาพแวดล้อมการบริหารจัดการขยะ ระบบกำจัดน้ำเสีย ส่งเสริมการมีส่วนร่วมของประชาชนในเรื่องการอนุรักษ์ทรัพยากรธรรมชาติและสิ่งแวดล้อมของท้องถิ่น

๔. เสริมสร้างความเข้มแข็งของชุมชนและสังคมแบบบูรณาการองค์ความรู้และมีส่วนร่วมเพื่อให้จังหวัดเพชรบุรีเป็นสังคมสันติสุขอย่างยั่งยืน

๕. การส่งเสริมพัฒนาเศรษฐกิจ โดยส่งเสริมการลงทุน ส่งเสริมอาชีพ และส่งเสริมการพัฒนาทางการเกษตร ศูนย์กระจายและส่งสินค้า มีการปรับปรุงและส่งเสริมความรู้เพื่อเพิ่มปริมาณบุคลากรที่ผ่านการพัฒนาบุคลากรเข้าสู่ภาคอุตสาหกรรมได้อย่างมีประสิทธิภาพ

๖. การพัฒนาด้านการบริหารจัดการ โดยส่งเสริมมีส่วนร่วมของประชาชน การสร้างเครือข่ายประสานและดำเนินการจัดทำแผนพัฒนาท้องถิ่น พัฒนาบุคลากร สถานที่และวัสดุอุปกรณ์ในการปฏิบัติงาน และสนับสนุนการดำเนินการตามนโยบายของรัฐบาลและยุทธศาสตร์การพัฒนาจังหวัด

๗. การส่งเสริมการท่องเที่ยว โดยมีการปรับปรุง ส่งเสริมและประชาสัมพันธ์การท่องเที่ยวให้มีคุณภาพปรับปรุงเส้นทางคมนาคมเข้าสู่แหล่งท่องเที่ยว การพัฒนาศูนย์ข้อมูลทางประวัติศาสตร์ของจังหวัดพัฒนาให้มีแหล่งท่องเที่ยวเชิงอนุรักษ์ในพื้นที่ของจังหวัดเพชรบุรี และการจัดโครงการอบรมมัคคุเทศก์ท้องถิ่นและมัคคุเทศก์น้อยประจำท้องถิ่น ประสานทุกภาคส่วนให้บำรุงรักษา ฟื้นฟู และพัฒนาแหล่งท่องเที่ยว โดยมีการจัดการความรู้มาใช้ในการดำเนินงาน รวมถึงการอนุรักษ์ศิลปวัฒนธรรม ประเพณี และภูมิปัญญาท้องถิ่น บูรณะโบราณสถาน และส่งเสริมกิจการด้านศาสนา ส่งเสริมการแลกเปลี่ยนวัฒนธรรมระหว่างประเทศไทยและประเทศสมาชิกอาเซียน

๔.๒ ยุทธศาสตร์การพัฒนาขององค์กรปกครองส่วนท้องถิ่น ในเขตจังหวัดเพชรบุรี (พ.ศ.๒๕๖๖-๒๕๗๐) ประกอบด้วย ๗ ยุทธศาสตร์ ดังนี้



ยุทธศาสตร์ที่ ๑ ส่งเสริมการพัฒนาสาธารณูปโภค

แนวทางการพัฒนา

๑.๑ การพัฒนาระบบสาธารณูปโภคและโครงสร้างพื้นฐาน

- ๑.๑.๑ การจัดทำผังเมืองรวมของจังหวัดเพชรบุรี
- ๑.๑.๒ พัฒนาปรับปรุงระบบสาธารณูปโภค สาธารณูปการในจังหวัดเพชรบุรี
- ๑.๑.๓ การก่อสร้างและการบำรุงรักษาเส้นทางคมนาคม
- ๑.๑.๔ การควบคุมอาคาร

ยุทธศาสตร์ที่ ๒ ส่งเสริมคุณภาพชีวิต

แนวทางการพัฒนา

๒.๑ การส่งเสริมความปลอดภัยในชีวิตและทรัพย์สิน

- ๒.๑.๑ การบริการประชาชนในพื้นที่เสี่ยงภัยและแหล่งท่องเที่ยว
- ๒.๑.๒ โครงการอาสาสมัครชุมชน
- ๒.๑.๓ จัดตั้งศูนย์บรรเทาสาธารณภัย
- ๒.๑.๔ การปรับปรุงแหล่งชุมชนแออัดและที่อยู่อาศัย
- ๒.๑.๕ ดำเนินการเพื่อแก้ไขปัญหาสุนัขจรจัด
- ๒.๑.๖ ดำเนินการรณรงค์เพื่อให้เกิดวินัยจราจร การลดปัญหาอุบัติเหตุการคมนาคม

๒.๒ การสังคมสงเคราะห์

- ๒.๒.๑ พัฒนาศักยภาพผู้ยากไร้ ผู้สูงอายุ คนพิการ ผู้ด้อยโอกาส และผู้ป่วยเอดส์
- ๒.๒.๒ ช่วยเหลือผู้ยากไร้ ผู้สูงอายุ คนพิการ ผู้ด้อยโอกาส และผู้ป่วยเอดส์

๒.๓ การพัฒนาและแก้ไขปัญหาทางสังคม

- ๒.๓.๑ รณรงค์ให้ประชาชน ลด ละ เลิก อบายมุข
- ๒.๓.๒ ส่งเสริมคุณธรรม จริยธรรม และจิตสาธารณะ
- ๒.๓.๓ จัดหาที่อยู่อาศัยให้กับประชาชนที่มีรายได้น้อย
- ๒.๓.๔ การป้องกันและปราบปรามยาเสพติด

๒.๔ การส่งเสริมการดูแลสุขภาพอนามัยและการกีฬา

- ๒.๔.๑ การสนับสนุนการให้บริการรักษาพยาบาล
- ๒.๔.๒ การสนับสนุนส่งเสริมการกีฬาแก่เยาวชนและประชาชน
- ๒.๔.๓ ส่งเสริมการออกกำลังกายของประชาชน
- ๒.๔.๔ การส่งเสริมสนับสนุนการนำผู้เสพติดเข้าบำบัดฟื้นฟู
- ๒.๔.๕ ตลาดดีมีมาตรฐาน
- ๒.๔.๖ อาหารสะอาดปลอดภัยสารพิษ
- ๒.๔.๕ การป้องกันควบคุมโรคและโรคอุบัติใหม่

๒.๕ การส่งเสริมการศึกษา การเรียนรู้ ข้อมูลข่าวสาร

- ๒.๕.๑ การพัฒนาแหล่งการศึกษาในระบบ นอกกระบบทุกช่วงวัย วัสดุอุปกรณ์การศึกษาและสื่อสารการเรียนรู้
- ๒.๕.๒ การพัฒนาศักยภาพบุคลากรการศึกษา
- ๒.๕.๓ การจัดให้มีห้องสมุดเคลื่อนที่
- ๒.๕.๔ การจัดให้มีที่อ่านหนังสือพิมพ์ วารสาร ข่าวสารประจำหมู่บ้าน ชุมชน
- ๒.๕.๕ การส่งเสริมสถาบันการเรียนรู้ของชุมชนด้านการพัฒนา
- ๒.๕.๖ การส่งเสริมการศึกษาภาษาอาเซียน

ยุทธศาสตร์ที่ ๓ การบำรุง รักษาคุณภาพสิ่งแวดล้อม

แนวทางการพัฒนา

๓.๑ การพัฒนาสิ่งแวดล้อม

- ๓.๑.๑ การปรับปรุงภูมิทัศน์ของจังหวัดเพชรบุรี
- ๓.๑.๒ ก่อสร้างพัฒนาและปรับปรุงสวนสาธารณะ
- ๓.๑.๓ รักษาสภาพแวดล้อมแม่น้ำลำคลอง
- ๓.๑.๔ ก่อสร้างประตูปิด-เปิดน้ำหรือเขื่อนป้องกันน้ำท่วม
- ๓.๑.๕ จัดให้มีศูนย์กำจัดขยะรวมของจังหวัด
- ๓.๑.๖ จัดให้มีระบบบำบัดน้ำเสีย
- ๓.๑.๗ การรักษาความสะอาดและความเป็นระเบียบเรียบร้อยของบ้านเมือง

ยุทธศาสตร์ที่ ๔ การอนุรักษ์ศิลปวัฒนธรรมประเพณี และภูมิปัญญาท้องถิ่น

แนวทางการพัฒนา

๔.๑ การอนุรักษ์ศิลปวัฒนธรรม ประเพณี และภูมิปัญญาท้องถิ่น

- ๔.๑.๑ ส่งเสริมเอกลักษณ์ศิลปวัฒนธรรมประเพณีและภูมิปัญญาท้องถิ่น
- ๔.๑.๒ บูรณะโบราณสถานที่สำคัญ
- ๔.๑.๓ ส่งเสริมกิจการด้านศาสนา

ยุทธศาสตร์ที่ ๕ การส่งเสริมการเศรษฐกิจ

แนวทางการพัฒนา

๕.๑ การส่งเสริมการลงทุน

- ๕.๑.๑ จัดหาพัฒนาปัจจัยพื้นฐานเพื่อรองรับการลงทุน
- ๕.๑.๒ พัฒนาศักยภาพด้านอุตสาหกรรม
- ๕.๑.๓ การพัฒนาบุคลากรเข้าสู่ภาคอุตสาหกรรม

๕.๒ การส่งเสริมอาชีพ

- ๕.๒.๑ ส่งเสริมการประกอบอาชีพเสริมของกลุ่มแม่บ้าน กลุ่มอาชีพต่างๆ และวิสาหกิจชุมชน
- ๕.๒.๒ ส่งเสริมการผลิตและการจำหน่ายสินค้า OTOP สู่ประชาคมโลก
- ๕.๒.๓ การส่งเสริมด้านการตลาดและการแลกเปลี่ยนสินค้า
- ๕.๒.๔ ส่งเสริมเศรษฐกิจพอเพียงตามแนวพระราชดำริฯ
- ๕.๒.๕ ส่งเสริมกองทุนหมู่บ้านและชุมชน เพื่อยกระดับไปสู่สถาบันการเงินชุมชน
- ๕.๒.๖ ค้นหาและพัฒนาปราชญ์ชาวบ้านให้ขยายความรู้ ความสามารถสู่การพาณิชย์
- ๕.๒.๗ พัฒนาขีดความสามารถกลุ่ม OTOP และกลุ่มอาชีพต่างๆ สู่เชิงพาณิชย์

๕.๓ การพัฒนาศักยภาพเกษตรกรและพัฒนาด้านการเกษตร

- ๕.๓.๑ การพัฒนาศักยภาพเกษตรกร
- ๕.๓.๒ ส่งเสริมด้านการตลาดของผลิตผลทางการเกษตร
- ๕.๓.๓ ส่งเสริมความรู้และเทคโนโลยีทางการเกษตร
- ๕.๓.๔ ขยายพันธุ์สัตว์น้ำคินสู่ธรรมชาติ
- ๕.๓.๕ การส่งเสริมการเกษตรปลอดสารพิษและใช้ปุ๋ยอินทรีย์แทนปุ๋ยเคมี

- ๕.๓.๖ ส่งเสริมเกษตรทฤษฎีใหม่
- ๕.๓.๗ จัดตั้งโรงผลิตปุ๋ยอินทรีย์
- ๕.๓.๘ ส่งเสริมการปลูกพืชเศรษฐกิจ

๕.๔ การวิสาหกิจชุมชน

- ๕.๔.๑ พัฒนานวัตกรรมของวิสาหกิจชุมชนทั้งภาคการผลิตสินค้าและบริการ
- ๕.๔.๒ การพัฒนาการให้ความรู้ภาคการผลิตและตลาดแรงงาน ให้มีความเข้มแข็งและสามารถแข่งขันได้

ยุทธศาสตร์ที่ ๖ การพัฒนาด้านการบริหารจัดการ

แนวทางการพัฒนา

๖.๑ การส่งเสริมการมีส่วนร่วมของประชาชน

- ๖.๑.๑ อบจ. ห่วงใยรับใช้ประชาชน
- ๖.๑.๒ การส่งเสริมศักยภาพให้ชุมชนเข้มแข็ง
- ๖.๑.๓ พัฒนาเพิ่มศักยภาพประชาชนในการมีส่วนร่วม
- ๖.๑.๔ ให้ความรู้กับประชาชนเกี่ยวกับกฎหมายรัฐธรรมนูญ และกฎหมายอื่นๆ ที่เกี่ยวข้องกับประชาชนควรรู้

๖.๒ การพัฒนาบุคลากร พัฒนาสถานที่และอุปกรณ์ในการปฏิบัติราชการ

- ๖.๒.๑ พัฒนาศักยภาพของบุคลากรของ อบจ.
- ๖.๒.๒ ปรับปรุงระบบการให้บริการประชาชนด้านดิจิทัล
- ๖.๒.๓ จัดทำแผนที่ภาษี / ฐานข้อมูลภาษี
- ๖.๒.๔ ปรับปรุงระบบการจัดหารายได้และการจัดเก็บภาษี / ค่าธรรมเนียม
- ๖.๒.๕ ส่งเสริมพัฒนาคุณธรรม จริยธรรม จิตสาธารณะ ให้กับผู้บริหาร สมาชิกสภาข้าราชการและพนักงานส่วนท้องถิ่น
- ๖.๒.๖ จัดหาเครื่องมือ เครื่องใช้ในการบริหารราชการและบริการประชาชน
- ๖.๓ การสนับสนุนการดำเนินการตามนโยบายของรัฐบาลและยุทธศาสตร์การพัฒนาจังหวัด
- ๖.๓.๑ การสนับสนุนการดำเนินการตามนโยบายของรัฐบาลและยุทธศาสตร์การพัฒนาจังหวัด

ยุทธศาสตร์ที่ ๗ การส่งเสริมการท่องเที่ยว

แนวทางการพัฒนา

๗.๑ การส่งเสริมการท่องเที่ยว

- ๗.๑.๑ ปรับปรุงสถานที่ท่องเที่ยว
- ๗.๑.๒ ปรับปรุงเส้นทางคมนาคมเข้าสู่แหล่งท่องเที่ยว
- ๗.๑.๓ ประชาสัมพันธ์แหล่งท่องเที่ยว (รวมทั้งเขียนป้ายประชาสัมพันธ์เป็นภาษาอังกฤษ)
- ๗.๑.๔ ส่งเสริมการท่องเที่ยวตามลำน้ำ แม่น้ำลำคลอง และแหล่งท่องเที่ยวอื่นๆ ภายในจังหวัดเพชรบุรี
- ๗.๑.๕ พัฒนาข้อมูลทางประวัติศาสตร์ของจังหวัด
- ๗.๑.๖ สนับสนุนการจำหน่ายสินค้าของดีเมืองปทุมในบริเวณแหล่งท่องเที่ยวและจุดบริการอื่นๆ

๔. ยุทธศาสตร์การพัฒนางองค์กรปกครองส่วนท้องถิ่น

๔.๑ วิสัยทัศน์

“ตำบลนาพันสามเป็นชุมชนน่าอยู่ ควบคู่ทรัพยากรธรรมชาติ การคมนาคมสะดวก สาธารณูปโภคครบครัน มีการบริหารจัดการที่โปร่งใส ชุมชนมีส่วนร่วม ก้าวนำเศรษฐกิจ”

๔.๒ ยุทธศาสตร์และแนวทางการพัฒนาท้องถิ่น โดยเรียงลำดับก่อนหลัง

๑. ด้านโครงสร้างพื้นฐาน
๒. ด้านการพัฒนาคุณภาพชีวิตของประชาชน
๓. ด้านพาณิชย์กรรม การท่องเที่ยว เศรษฐกิจพอเพียง และการอนุรักษ์ทรัพยากรธรรมชาติและสิ่งแวดล้อม
๔. ด้านการศึกษา ด้านศิลปะ วัฒนธรรม ประเพณี และภูมิปัญญาท้องถิ่น
๕. ด้านกระบวนการบริหารจัดการที่ดีในองค์กรและการมีส่วนร่วมของประชาชน

๔.๓ เป้าประสงค์องค์การบริหารส่วนตำบลนาพันสาม

๑. ประชาชนมีส่วนร่วมในการพัฒนาตำบล
๒. ขยายเครือข่ายร่วมสร้างชุมชนที่เข้มแข็งและการบริหารจัดการที่ดี
๓. ประชาชนมีชีวิตความเป็นอยู่ที่ดีขึ้น มีสุขภาพร่างกาย และจิตใจที่ดี มีศักดิ์และศรีเท่าเทียมเสมอภาคกัน
๔. ส่งเสริมให้ประชาชนมีส่วนร่วมในการอนุรักษ์วัฒนธรรมอันดีงามของท้องถิ่น

๔.๔ ตัวชี้วัด

องค์การบริหารส่วนตำบลนาพันสาม ได้กำหนดวิธีติดตามและประเมินผล โดยกำหนดให้มีเกณฑ์มาตรฐาน (Standard Criteria) ตัวชี้วัด (Indication) เพื่อให้เป็นเกณฑ์มาตรฐาน และตัวชี้วัดการประเมินผลหน่วยงานและการประเมินผลโครงการ ดังนี้

เกณฑ์มาตรฐานและตัวชี้วัดการประเมินผลหน่วยงาน

เกณฑ์มาตรฐาน (Standard Criteria)	ตัวชี้วัด (Indicator)	ตัวอย่างกรอบตัวแปร (Attributes)
๑. สัมฤทธิ์ผล และการบรรลุ วัตถุประสงค์ของนโยบาย	- ผลผลิต - ผลลัพธ์	- ผลต่างระหว่างเป้าหมายกับ วัตถุประสงค์ที่กำหนดไว้
๒. ความเสมอภาค และความ เป็นธรรมในสังคม	- การเข้าถึง - การจัดสรรทรัพยากร - การกระจายผลประโยชน์ - ความเสมอภาค	- ปริมาณและคุณภาพทรัพยากรที่ ได้ - รับจัดสรรต่อคน - ผลประโยชน์ที่แต่ละ กลุ่มเป้าหมาย ได้รับในแต่ละกลุ่ม - การไม่เลือกปฏิบัติ และหรือ การเลือกปฏิบัติที่เป็นคุณ
๓. ความสามารถ และคุณภาพ ในการให้บริการ	- สมรรถนะของหน่วยงาน - ความทั่วถึงและเพียงพอ - ความถี่ในการให้บริการ	- พื้นที่เป้าหมาย และประชากร กลุ่ม เป้าหมายที่รับบริการ - จำนวนครั้งในการให้บริการ - ผลลัพธ์เทียบกับปัจจัยนำเข้า
๔. ความรับผิดชอบของ หน่วยงาน	- พันธกิจต่อสังคม - ความรับผิดชอบต่อสาธารณะ - การให้หลักประกันความเสี่ยง - การยอมรับข้อผิดพลาด	- การจัดลำดับความสำคัญ - ภารกิจหลักและภารกิจรอง - การตัดสินใจที่สะท้อนความ รับผิดชอบ
๕. การสนองตอบความต้องการ ของประชาชน	- การกำหนดประเด็นปัญหา - การรับฟังความคิดเห็น - มาตรการ / กลยุทธ์ในการแก้ไข ปัญหา - ความรวดเร็วในการแก้ไข	- ระดับการมีส่วนร่วม - การปรึกษาหารือ - การสำรวจความต้องการ
๖. ความพึงพอใจของประชากร กลุ่มเป้าหมาย	- ระดับความพึงพอใจ - การยอมรับ / คัดค้าน	- สัดส่วนของประชากร กลุ่มเป้าหมาย ที่พึงพอใจ หรือไม่พอใจ - ความคาดหวัง - ผลสะท้อนกลับ

๔.๕ เกณฑ์มาตรฐานและตัวชี้วัดการประเมินผลหน่วยงาน

เกณฑ์มาตรฐาน (Standard Criteria)	ตัวชี้วัด (Indication)	ตัวอย่างกรอบตัวแปร (Attributes)
๑. เกณฑ์ความก้าวหน้า	<ul style="list-style-type: none"> - ผลผลิตเทียบกับเป้าหมายรวมในช่วงเวลา - จำนวนกิจกรรมแล้วเสร็จ - ทรัพยากรที่ใช้ในช่วงเวลา - ระยะเวลาที่ใช้ไป 	<ul style="list-style-type: none"> - ผลผลิตต่อเป้าหมาย - จำนวนกิจกรรมที่ดำเนินการแล้ว - การเบิกจ่ายงบประมาณ - ปฏิบัติงานตามแผนงาน
๒. เกณฑ์ประสิทธิภาพ	<ul style="list-style-type: none"> - สัดส่วนผลผลิตต่อค่าใช้จ่าย - ผลผลิตต่อกำลังคน - ผลผลิตต่อหน่วยเวลา - การประหยัดทรัพยากรการจัดการ 	<ul style="list-style-type: none"> - ผลผลิตที่เหมาะสม และคุ้มค่ากับการลงทุน - ศักยภาพทรัพยากรบุคคล - การผลิตในช่วงเวลา - การปรับลดค่าใช้จ่ายที่ไม่จำเป็น
๓. เกณฑ์ประสิทธิผล	<ul style="list-style-type: none"> - ระดับบรรลุเป้าหมาย - ระดับการมีส่วนร่วม - ระดับความพึงพอใจ - ความเสี่ยงของโครงการ 	<ul style="list-style-type: none"> - บรรลุเป้าหมายด้านใดบ้าง - การมีส่วนร่วมของประชาชน - การยอมรับของประชาชน - ความเสี่ยงในการบรรลุเป้าหมาย
๔. เกณฑ์ผลกระทบ	<ul style="list-style-type: none"> - คุณภาพชีวิต - ทักษะคนติ และความเข้าใจ - การเปลี่ยนแปลงพฤติกรรม 	<ul style="list-style-type: none"> - ผลกระทบต่อระดับคุณภาพชีวิต - ความเข้าใจของกลุ่มเป้าหมาย - พฤติกรรมกลุ่มเป้าหมายก่อนหลัง
๕. เกณฑ์ความสอดคล้อง	<ul style="list-style-type: none"> - ประเด็นปัญหาหลัก - มาตรการ หรือกลยุทธ์ในการแก้ไข - ความต้องการ หรือข้อเรียกร้องของประชากรกลุ่มเป้าหมาย 	<ul style="list-style-type: none"> - การได้รับการแก้ไขปัญหา - การนำมาตรการที่ผู้บริหารนำมาใช้ - ความต้องการของผู้รับบริการ
๖. เกณฑ์ความยั่งยืน	<ul style="list-style-type: none"> - ความอยู่รอดด้านเศรษฐกิจ - สมรรถนะด้านสถาบัน 	<ul style="list-style-type: none"> - การจัดการทรัพยากรทางการเงิน - ความสามารถของหน่วยงานในการบริหารโครงการ - ความสามารถในการพึ่งตนเอง
๗. เกณฑ์ความเป็นธรรม	<ul style="list-style-type: none"> - ความเป็นธรรมระหว่างกลุ่มอาชีพ - ความเป็นธรรมระหว่างเพศ - ความเป็นธรรมระหว่างชนรุ่น 	<ul style="list-style-type: none"> - ความเสมอภาคเท่าเทียมกัน - ความเสมอภาคระหว่างเพศ - ความเสมอภาคระหว่างชนรุ่นปัจจุบัน และชนรุ่นอนาคต

เกณฑ์มาตรฐานและตัวชี้วัดการประเมินผลหน่วยงาน

เกณฑ์มาตรฐาน (Standard Criteria)	ตัวชี้วัด (Indication)	ตัวอย่างกรอบตัวแปร (Attributes)
๑. เกณฑ์ความเสียหายของโครงการ	<ul style="list-style-type: none"> - ผลกระทบด้านสิ่งแวดล้อม - ผลกระทบด้านเศรษฐกิจ - ผลกระทบด้านวัฒนธรรม 	<ul style="list-style-type: none"> - การศึกษาผลกระทบสิ่งแวดล้อม - ความเสียหายทางเศรษฐกิจ - ความเสียหายทางสังคม และวัฒนธรรมของชุมชน

๔.๖ ค่าเป้าหมาย

๑. การพัฒนาโครงการสร้างพื้นฐานและสาธารณูปโภค
๒. มีการพัฒนาที่ยั่งยืนควบคู่ไปกับการอนุรักษ์ทรัพยากรธรรมชาติและสิ่งแวดล้อม
๓. ประชาชนมีรายได้และมีคุณภาพชีวิตที่ดี
๔. ประชาชนมีส่วนร่วม ชุมชนมีความเข้มแข็งและมีศิลปวัฒนธรรมท้องถิ่นที่ดึงดูด

๔.๗ กลยุทธ์ (Strategy)

- ๑) ให้มีการบริหารงานที่มุ่งผลสัมฤทธิ์
- ๒) ให้มีการนำเทคโนโลยีมาใช้ใน อบต.
- ๓) ใช้เทคโนโลยีในการบริการ
- ๔) สร้างค่านิยม ทศนคติ และวัฒนธรรมองค์การที่มีจริยธรรม คุณธรรมร่วมของ อบต.
- ๕) ระดมทุนและทรัพยากรเพื่อการท่องเที่ยว
- ๖) นำหลักปรัชญาเศรษฐกิจพอเพียงมาประยุกต์ใช้
- ๗) นำชุมชนเข้ามามีส่วนร่วมเป็นเครือข่าย ภาครัฐ เอกชน และประชาสังคม และมีส่วนร่วมในการบริหารจัดการทรัพยากรธรรมชาติและสิ่งแวดล้อม
- ๘) ให้มีระบบฝึกอบรมและพัฒนาบุคลากร

๔.๘ จุดยืนทางยุทธศาสตร์ (Positioning) ขององค์การบริหารส่วนตำบลนาพันสาม

เพื่อให้การบริการสาธารณะแก่ประชาชนในตำบล เกิดประสิทธิภาพและมีประสิทธิผล สามารถแก้ไขปัญหา พัฒนาท้องถิ่น ตลอดจนตอบสนองความต้องการของประชาชนได้อย่างแท้จริง เพื่อให้ทัน ต่อการเปลี่ยนแปลงของสภาพเศรษฐกิจ สังคม ภูมิภาค ภูมิภาค นโยบายของรัฐบาล จึงได้กำหนด ยุทธศาสตร์ไว้

๑. ยุทธศาสตร์การพัฒนาด้านโครงสร้างพื้นฐาน
๒. ยุทธศาสตร์ด้านการพัฒนาคุณภาพชีวิตของประชาชน
๓. ยุทธศาสตร์ด้านพาณิชย์กรรม การท่องเที่ยว เศรษฐกิจพอเพียง และการอนุรักษ์

ทรัพยากรธรรมชาติและสิ่งแวดล้อม

๔. ยุทธศาสตร์ด้านการศึกษา ด้านศิลปะ วัฒนธรรม ประเพณี และภูมิปัญญาท้องถิ่น
๕. ยุทธศาสตร์ด้านกระบวนการบริหารจัดการที่ดีในองค์กรและการมีส่วนร่วมของประชาชน

๔.๙ บทบาทขององค์กรปกครองส่วนท้องถิ่นและผู้ที่เกี่ยวข้อง

- ผู้บริหารท้องถิ่น
- ผู้นำให้นโยบาย ติดตามประเมินผล
- เจ้าหน้าที่ในองค์กรปกครองส่วนท้องถิ่น
- ร่วมเป็นคณะทำงาน ประสานงานระหว่างฝ่าย สร้างบรรยากาศการทำงานที่ดี
- ประชาชนในท้องถิ่น และผู้รับบริการอื่นๆ
- ร่วมเป็นคณะทำงาน ให้ข้อมูลและร่วมกำหนดความต้องการ

๔.๑๐ การเชื่อมโยงการพัฒนาท้องถิ่นระหว่างพื้นที่ขององค์กรปกครองส่วนท้องถิ่นในเขตจังหวัด

- การประสานแผนพัฒนากับโครงการเกื้อหนุนภาพ
- พัฒนาท้องถิ่นแบบบูรณาการทั้ง ภาครัฐ
- ภาคประชาสังคมและภาคเอกชนร่วมกัน

๔.๑๑ ปัจจัยความสำเร็จ

- ผู้บริหารองค์การบริหารส่วนตำบล
- การรับรู้ความร่วมมือของเจ้าหน้าที่องค์การบริหารส่วนตำบล
- การมีส่วนร่วม ระดับการมีส่วนร่วมของประชาชน
- การประสานและสนับสนุนจากภาคีภาครัฐและเอกชน
- ระบบฐานข้อมูล
- การเผยแพร่ประชาสัมพันธ์

๔.๑๒ สร้างความเข้าใจกับหน่วยงานที่เกี่ยวข้อง

- สร้างความเข้าใจกับฝ่ายต่างๆ ในองค์กรปกครองส่วนท้องถิ่น
- สร้างความเข้าใจกับประชาชน ศึกษาสำรวจปัญหา และความต้องการที่แท้จริง
- แต่งตั้งคณะทำงานฝึกอบรมเสริมสร้างความรู้

๔.๑๓ จุดยืนทางยุทธศาสตร์ (Positioning) ขององค์การบริหารส่วนตำบลนาพันสาม

- ต้องมีเป้าหมาย เพื่อตอบสนองความต้องการของประชาชนในพื้นที่
- ต้องมีการบริหารยุทธศาสตร์
- ความสอดคล้องของยุทธศาสตร์ประเทศกับท้องถิ่น
- ภารกิจขององค์กรปกครองส่วนท้องถิ่นมีอยู่มาก
- ความสอดคล้องสิ่งที่ทำกับสิ่งที่ต้องการ
- ความต้องการของประชาชนซึ่งเป็นผู้รับบริการ
- ทรัพยากรมีจำกัด

๖. การวิเคราะห์เพื่อการพัฒนาท้องถิ่น

๖.๑ การวิเคราะห์กรอบการจัดทำยุทธศาสตร์ขององค์กรปกครองส่วนท้องถิ่น SWOT Analysis (จุดแข็ง จุดอ่อน โอกาสและอุปสรรค)

๑. การดำเนินงานด้านโครงสร้างพื้นฐาน

จากการพัฒนาขององค์การบริหารส่วนตำบลนาพันสามในปีที่ผ่านมาได้มีการพัฒนาและช่วยแก้ปัญหาความเดือดร้อนและบรรเทาความต้องการของประชาชนในด้านโครงสร้างพื้นฐาน เช่น ก่อสร้างถนนคอนกรีตเสริมเหล็ก ถนนลาดยาง รางระบายน้ำ ทางเท้า ขยายเขตไฟฟ้าสาธารณะ ด้านสาธารณสุขปโภคแหล่งน้ำ เช่น ขุดลอกคลอง ขุดลอกแหล่งน้ำต่าง ๆ ดูแลแจกจ่ายน้ำให้กับราษฎรที่ขาดแคลนน้ำอุปโภคบริโภค จัดหาแหล่งน้ำเพื่อการเกษตร

๒. ด้านการพัฒนาคุณภาพชีวิตของประชาชน

องค์การบริหารส่วนตำบลนาพันสามโดยทั่วไปจะเป็นสังคมเกษตร มีวิถีชีวิตแบบชาวบ้าน คือ ความเรียบง่ายใช้ชีวิตอย่างพอเพียง ไม่ค่อยมีการแข่งขันทำให้ชาวบ้านตำบลนาพันสามมีการพึ่งพาอาศัยกัน สภาพเศรษฐกิจประชาชนส่วนใหญ่ประมาณร้อยละ ๖๐ ประกอบอาชีพทำนา ทำไร่ ส่วนที่เหลือเป็นอาชีพธุรกิจส่วนตัว การทำขนมหวาน ค้าขาย รับจ้าง เลี้ยงสัตว์ ทำสวน และรับราชการ แต่เนื่องจากการทำนาสามารถทำได้ปีละ ๒-๓ ครั้ง เนื่องจากสภาพภูมิอากาศและน้ำในการใช้ทำการเกษตรกรรม จึงส่งเสริมสนับสนุนกลุ่มอาชีพ ส่งเสริมสร้างรายได้และลดรายจ่ายในครัวเรือน

๓. ด้านพาณิชย์กรรม การท่องเที่ยว เศรษฐกิจพอเพียง และการอนุรักษ์ทรัพยากรธรรมชาติและสิ่งแวดล้อม

การพัฒนาเด็กและเยาวชน ส่งเสริมความรู้และป้องกันการระบาดของยาเสพติดทั้งในเชิงรุกและเชิงรับ รมรงค์ส่งเสริมหมู่บ้านปลอดยาเสพติดพัฒนาคุณภาพชีวิตคนชรา คนพิการ สตรี ผู้ด้อยโอกาสช่วยเหลือตนเองไม่ได้และผู้ยากไร้ สร้างความเข้มแข็งของชุมชนในการป้องกันและแก้ไขปัญหาให้กับประชาชนตำบลนาพันสามเพื่อให้มีคุณภาพชีวิตที่ดีขึ้น การให้ความรู้แก่เจ้าหน้าที่และประชาชนในการป้องกันอาชญากรรม และการป้องกันบรรเทาสาธารณภัย

การพัฒนาสินค้าทางการเกษตรและการแปรรูปสินค้าการเกษตร การพัฒนามาตรฐานผลิตภัณฑ์และการบรรจุภัณฑ์ สนับสนุนการดำเนินชีวิตตามหลักเศรษฐกิจพอเพียง

การอนุรักษ์ ทรัพยากรธรรมชาติและสิ่งแวดล้อม และการจัดการสิ่งแวดล้อมต่าง ๆ การพัฒนาปรับปรุงภูมิทัศน์ การจัดกิจกรรมและการสร้างจิตสำนึกการอนุรักษ์ทรัพยากรธรรมชาติและสิ่งแวดล้อม สนับสนุนการบริหารจัดการขยะมูลฝอยและสิ่งปฏิกูล

๔. ด้านการศึกษา ด้านศิลปะ วัฒนธรรม ประเพณี และภูมิปัญญาท้องถิ่น

การจัดการศึกษาทุกช่วงวัย ทุกระดับ ให้เกิดการเรียนรู้ทุกรูปแบบ รวมถึงการพัฒนาทักษะภาษาต่างประเทศ เพื่อเตรียมพร้อมเข้าสู่ประชาคมอาเซียน สนับสนุนให้มีการก่อสร้างปรับปรุงและพัฒนาสถานศึกษา วัสดุอุปกรณ์ ครุภัณฑ์สื่อการเรียนการสอนที่ทันสมัยและเพียงพอ

การอนุรักษ์ ศิลปะวัฒนธรรมประเพณี และภูมิปัญญาท้องถิ่น โบราณสถาน โบราณวัตถุ

๕. ด้านกระบวนการบริหารจัดการที่ดีในองค์กรและการมีส่วนร่วมของประชาชน

องค์การบริหารส่วนตำบลนาพันสามแบ่งการบริหารงานและการปกครองตามพระราชบัญญัติสภาตำบลและองค์การบริหารส่วนตำบล พ.ศ. ๒๕๓๗ และที่แก้ไขเพิ่มเติมถึง (ฉบับที่ ๖) พ.ศ. ๒๕๕๒ และการให้ความรู้ด้านการเมืองการปกครองท้องถิ่นแก่ประชาชน รมรงค์ให้มีการเลือกตั้งอย่างบริสุทธิ์ยุติธรรมไม่ซื้อสิทธิ์ขายเสียง สนับสนุนให้สมาชิกสภา อบต.ได้รับความรู้ในเรื่องต่างๆ ในงานที่เกี่ยวข้อง ส่งเสริมและพัฒนา

บุคลากรให้มีความรู้ พัฒนาขีดความสามารถด้านการปฏิบัติงาน มีบริการจัดเก็บภาษีนอกสถานที่ ประชาสัมพันธ์ข้อมูลข่าวสารของหน่วยงานต่างๆ และของ อบต.ตาม พ.ร.บ. ข้อมูลข่าวสาร จัดทำข้อมูลของหน่วยงานต่างๆ ในตำบลเพื่อใช้เป็นข้อมูลพื้นฐานในการกำหนดทิศทางการพัฒนาตำบล

๖.๒ การประเมินสถานการณ์สภาพแวดล้อมภายนอกที่เกี่ยวข้อง

เพื่อประเมินสภาพการพัฒนาในปัจจุบัน และโอกาสในการพัฒนาในอนาคตขององค์การบริหารส่วนตำบลนาพันสาม เป็นการประเมินถึงโอกาสและภาวะคุกคามหรือข้อจำกัดเป็นสภาวะแวดล้อมภายนอกที่มีผล ต่อการพัฒนาท้องถิ่น โดยใช้เทคนิคการ SWOT analysis เพื่อพิจารณาศักยภาพการพัฒนาขององค์การบริหารส่วนตำบลนาพันสามในภาพรวม ดังนี้

<p>จุดแข็ง (S = STRENGTH)</p> <ol style="list-style-type: none"> ๑. เป็นพื้นที่เกษตรกรรม ทำนาข้าว ทำนาทุ้ง ทำขนมหวาน ๒. ผู้นำชุมชนมีความสามัคคีกัน เข้มแข็ง ๓. ปัญหาทางสังคมไม่รุนแรง ๔. มีกองทุนหมู่บ้านในรูปแบบต่าง ๆ เพื่อช่วยเหลือกัน ๕. มีประเพณีท้องถิ่นที่ดีงาม 	<p>จุดอ่อน (W = WEAKNESSES)</p> <ol style="list-style-type: none"> ๑. ระบบชลประทานมีไม่ครอบคลุมทั้งตำบล พื้นที่การเกษตรขาดแคลนน้ำในการทำการเกษตรนอกฤดู ๒. ประชาชนไม่มีอาชีพเสริมนอกเหนือจากอาชีพเกษตรกรรม ๓. ขาดตลาดกลางพืชผลทางการเกษตร ๔. เกษตรกรใช้สารเคมีมากในภาคการเกษตร
<p>โอกาส (O = OPPORTUNITIES)</p> <ol style="list-style-type: none"> ๑. มีคลองระบายน้ำ (คลองระบายน้ำดี ๑๘ , คลองระบายน้ำดี ๒๓) ไหลผ่านพื้นที่ทำการเกษตร ๒. มีหน่วยงานราชการต่าง ๆ ในพื้นที่เพื่อติดต่อประสานงานและให้ความช่วยเหลือ ๓. มีสถานที่ท่องเที่ยวที่มีสิ่งศักดิ์สิทธิ์ มีวัฒนธรรมที่เก่าแก่สมัยกรุงศรีอยุธยา ที่ควรค่าแก่การอนุรักษ์และสืบสานวัฒนธรรมที่ดีงาม ๔. ชุมชนมีความสามัคคี การมีส่วนร่วมของประชาชนในตำบลนาพันสาม 	<p>อุปสรรค (T = THRESTS)</p> <ol style="list-style-type: none"> ๑. งบประมาณที่ได้รับการจัดสรรจากรัฐบาลไม่มีความแน่นอน ๒. ปัญหาสภาวะโลกร้อนส่งผลให้เกิดภัยธรรมชาติต่างๆ เช่น ภัยแล้ง อุทกภัย มีบางพื้นที่ที่เป็นที่อยู่อาศัยและพื้นที่ทำการเกษตรบริเวณสองฝั่งคลองระบายน้ำดี ๑๘ ที่เสี่ยงต่อการประสบปัญหาน้ำท่วม ๓. ราคาผลผลิตทางการเกษตรตกต่ำ

๖.๓ การประเมินประสิทธิผลของแผนพัฒนาท้องถิ่นในเชิงคุณภาพ

การประเมินผลแผนพัฒนาในปีที่ผ่านมา องค์การบริหารส่วนตำบลนาพันสามไม่สามารถดำเนินการโครงการตามแผนที่วางไว้ได้ทั้งหมด เนื่องจากจำนวนโครงการที่เป็นความต้องการของประชาชนมีมาก และจำเป็นต้องใช้งบประมาณในการดำเนินการสูง ประกอบกับ อบต.มีรายได้น้อย ทำให้

งบประมาณในการพัฒนามืออยู่อย่างจำกัดการประเมินประสิทธิผลของแผนพัฒนาในเชิงคุณภาพ
แยกตามยุทธศาสตร์ดังนี้

๑. ด้านโครงสร้างพื้นฐาน

จัดให้มีการพัฒนา ก่อสร้าง ปรับปรุง บำรุงรักษา ถนน สะพาน ทางเท้า ท่อระบายน้ำ รางระบาย
น้ำ ฯลฯ พัฒนาแหล่งน้ำ ระบบประปา เพื่อการอุปโภคบริโภค ขยายเขตไฟฟ้าและติดตั้งไฟฟ้าสาธารณะ
พัฒนาระบบจราจร และงานผังเมือง

๒. ด้านการพัฒนาคุณภาพชีวิตของประชาชน

ส่งเสริมและสนับสนุนให้มีการอบรมให้ความรู้กับประชาชนในการพัฒนาอาชีพ ส่งเสริมกลุ่ม
อาชีพและแก้ไขปัญหาการว่างงาน สนับสนุนให้มีการบริการสาธารณสุขให้ทั่วถึงและเป็นมาตรฐาน สนับสนุน
การแข่งขันกีฬาและการพัฒนาด้านกีฬาต่าง ๆ สนับสนุนการให้ความช่วยเหลือสงเคราะห์และการพัฒนา
คุณภาพชีวิต (เด็ก เยาวชน สตรี คนพิการ ผู้สูงอายุ คนพิการ ผู้ด้อยโอกาส ผู้ยากไร้ ผู้ป่วยเอดส์) สนับสนุนการ
จัดกิจกรรมโครงการเพื่อป้องกันและแก้ไขปัญหายาเสพติด

ส่งเสริมการรักษาความสงบเรียบร้อย และความปลอดภัยในชีวิตและทรัพย์สิน และ สนับสนุน
การช่วยเหลือป้องกันและบรรเทาสาธารณภัย

๓. ด้านพาณิชย์กรรม การท่องเที่ยว เศรษฐกิจพอเพียง และการอนุรักษ์ทรัพยากรธรรมชาติและสิ่งแวดล้อม

ส่งเสริมสนับสนุนการพัฒนาสินค้าทางการเกษตรและการแปรรูปสินค้าการเกษตร การพัฒนา
มาตรฐานผลิตภัณฑ์และการบรรจุภัณฑ์ สนับสนุนการดำเนินชีวิตตามหลักเศรษฐกิจพอเพียง

ส่งเสริมและสนับสนุนให้มีการพัฒนาปรับปรุงภูมิทัศน์ และการจัดการสิ่งแวดล้อมต่าง ๆ
และสนับสนุนการจัดกิจกรรมและการสร้างจิตสำนึกการอนุรักษ์ทรัพยากรธรรมชาติและสิ่งแวดล้อม สนับสนุน
การบริหารจัดการขยะมูลฝอยและสิ่งปฏิกูล

๔. ด้านการศึกษา ด้านศิลปะ วัฒนธรรม ประเพณี และภูมิปัญญาท้องถิ่น

ส่งเสริมและสนับสนุนการจัดการศึกษาทุกช่วงวัย ทุกระดับ ให้เกิดการเรียนรู้ทุกรูปแบบ รวมถึง
การพัฒนาทักษะภาษาต่างประเทศ เพื่อเตรียมพร้อมเข้าสู่ประชาคมอาเซียน

สนับสนุนให้มีการก่อสร้างปรับปรุงและพัฒนาสถานศึกษา วัสดุอุปกรณ์ ครุภัณฑ์สื่อการเรียนการ
สอนที่ทันสมัยและเพียงพอ ส่งเสริม เผยแพร่ และอนุรักษ์ ศิลปะวัฒนธรรมประเพณี และภูมิปัญญาท้องถิ่น
โบราณสถาน โบราณวัตถุฯ

๕. ด้านกระบวนการบริหารจัดการที่ดีในองค์กรและการมีส่วนร่วมของประชาชน

ส่งเสริมและสนับสนุนการบริหารงานด้านประสิทธิภาพ ความโปร่งใส รวดเร็วและถูกต้อง
ส่งเสริมการมีส่วนร่วมของประชาชนและการป้องกันการทุจริต ส่งเสริมและสนับสนุนการมีส่วนร่วมของ
ประชาชนและจัดกิจกรรมการส่งเสริมความสามัคคี

ส่งเสริมและสนับสนุนการให้ประชาชนมีความรู้ความเข้าใจในบทบาทหน้าที่ของพลเมืองและมี
ส่วนร่วมทางการเมืองทุกรูปแบบ ส่งเสริมและพัฒนาศักยภาพบุคลากรผู้บริหารท้องถิ่น สมาชิกสภาท้องถิ่น

ส่งเสริมและสนับสนุนการพัฒนาเทคโนโลยีสารสนเทศ และ ระบบ ICT ส่งเสริมและสนับสนุน
จัดให้มีการพัฒนารายได้ขององค์กรปกครองส่วนท้องถิ่น ส่งเสริมค่านิยมหลักของคนไทย ๑๒ ประการ ตาม
นโยบายของ คสช.

ความเชื่อมโยงของยุทธศาสตร์ในภาพรวม (เชื่อมโยงยุทธศาสตร์ชาติ ๒๐ ปี/แผนพัฒนาเศรษฐกิจและสังคมแห่งชาติ ฉบับที่ ๑๓/เป้าหมายการพัฒนาที่ยั่งยืน SDGs/แผนพัฒนาภาคกลาง พ.ศ. ๒๕๖๖ - ๒๕๗๐/แผนพัฒนากรุงเทพมหานคร พ.ศ. ๒๕๖๖ - ๒๕๗๐/แผนพัฒนาจังหวัดเพชรบุรี พ.ศ. ๒๕๖๖ - ๒๕๗๐/ยุทธศาสตร์การพัฒนาระบบของ อบท. ในเขตจังหวัดเพชรบุรี/แผนพัฒนาท้องถิ่น (พ.ศ.๒๕๖๖-๒๕๗๐) ฉบับทบทวน ครั้งที่ ๑/๒๕๖๖ อบต.นาพันสาม อ.เมือง จ.เพชรบุรี)

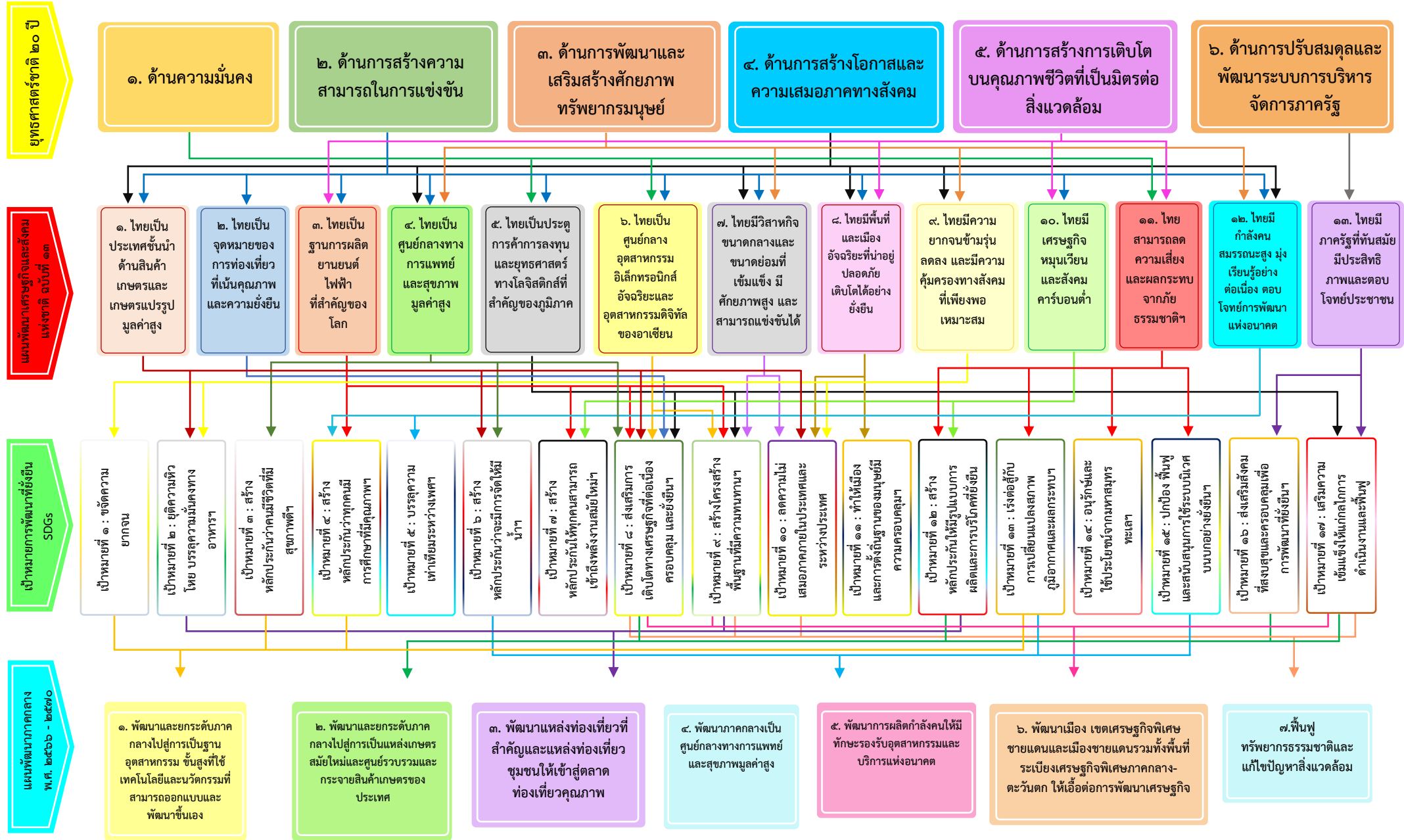

ความเชื่อมโยงของยุทธศาสตร์ในภาพรวม (เชื่อมโยงยุทธศาสตร์ชาติ ๒๐ ปี/แผนพัฒนาเศรษฐกิจและสังคมแห่งชาติ ฉบับที่ ๑๓/เป้าหมายการพัฒนาที่ยั่งยืน SDGs/แผนพัฒนาภาคกลาง พ.ศ. ๒๕๖๖ - ๒๕๗๐/แผนพัฒนากลุ่มจังหวัดภาคกลาง พ.ศ. ๒๕๖๖ - ๒๕๗๐/แผนพัฒนาจังหวัดเพชรบุรี พ.ศ. ๒๕๖๖ - ๒๕๗๐/ยุทธศาสตร์การพัฒนาของ อปท. ในเขตจังหวัดเพชรบุรี/แผนพัฒนาท้องถิ่น (พ.ศ.๒๕๖๖-๒๕๗๐) ฉบับทบทวน ครั้งที่ ๑/๒๕๖๖ อบต.นาพันสาม อ.เมือง จ.เพชรบุรี)

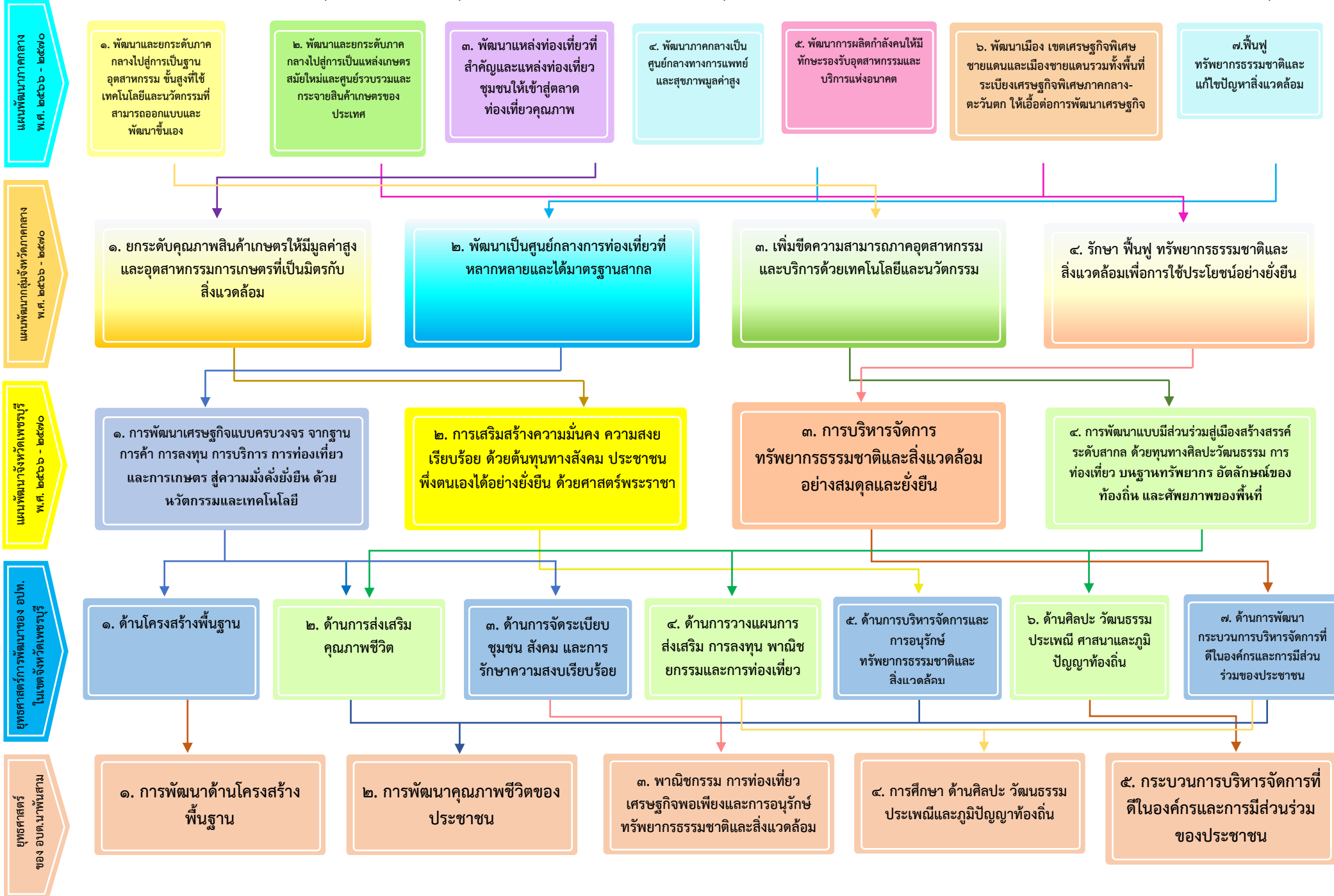

ความเชื่อมโยงของยุทธศาสตร์ในภาพรวม (เชื่อมโยงยุทธศาสตร์ชาติ ๒๐ ปี/แผนพัฒนาเศรษฐกิจและสังคมแห่งชาติ ฉบับที่ ๑๓/เป้าหมายการพัฒนาที่ยั่งยืน SDGs/แผนพัฒนาภาคกลาง พ.ศ. ๒๕๖๖ - ๒๕๗๐/แผนพัฒนากลุ่มจังหวัดภาคกลาง พ.ศ. ๒๕๖๖ - ๒๕๗๐/แผนพัฒนาจังหวัดเพชรบุรี พ.ศ. ๒๕๖๖ - ๒๕๗๐/ยุทธศาสตร์การพัฒนาของ อปท. ในเขตจังหวัดเพชรบุรี/แผนพัฒนาท้องถิ่น (พ.ศ.๒๕๖๖-๒๕๗๐) ฉบับทบทวน ครั้งที่ ๑/๒๕๖๖ อบต.นาพันสาม อ.เมือง จ.เพชรบุรี)

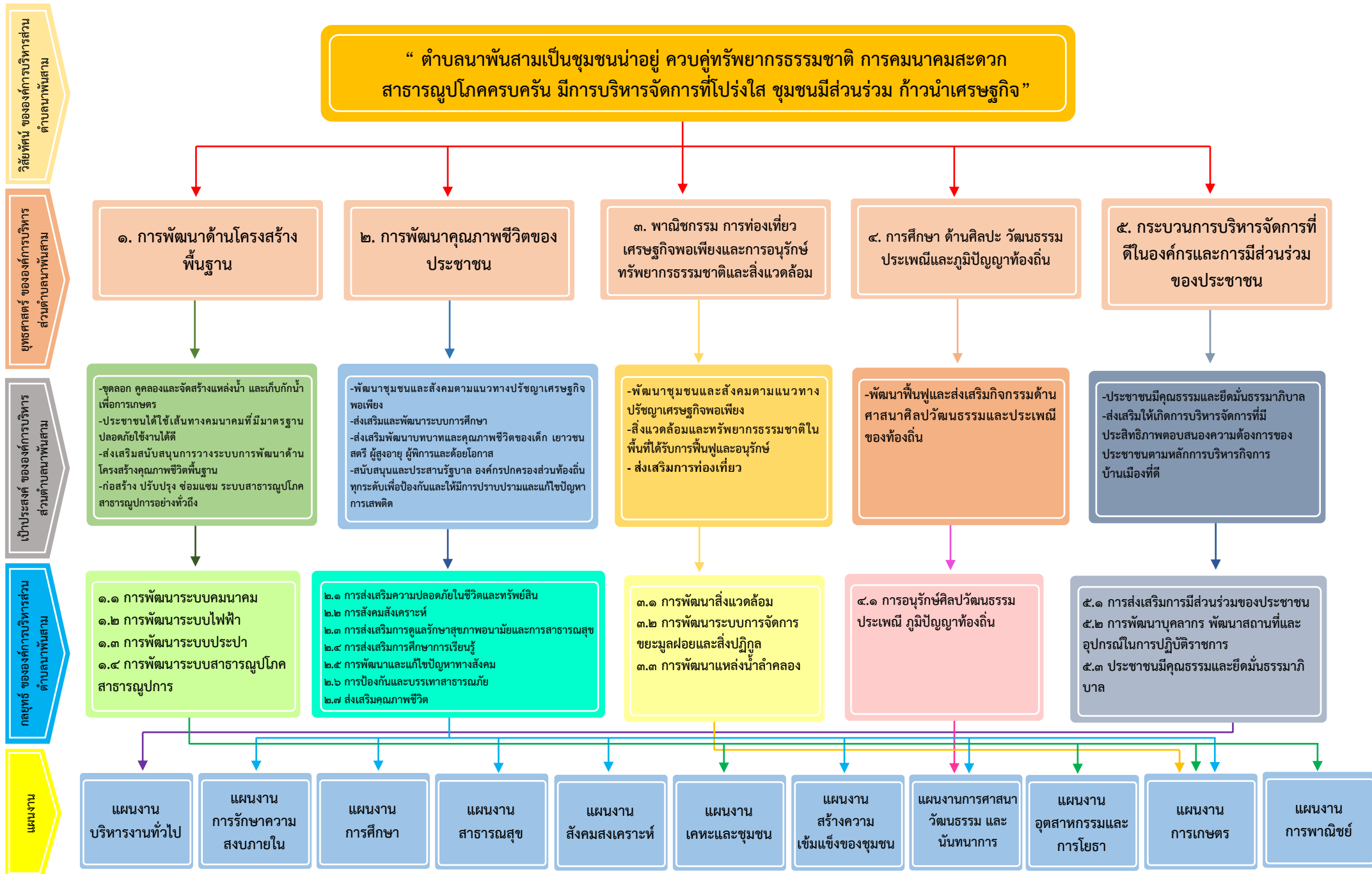

ส่วนที่ ๓ การนำแผนพัฒนาท้องถิ่นไปสู่การปฏิบัติ พ.ศ.๒๕๖๖ - ๒๕๗๐
องค์การบริหารส่วนตำบลนาพันสาม อำเภอเมืองเพชรบุรี จังหวัดเพชรบุรี

ยุทธศาสตร์การพัฒนาและแผนงาน

	ยุทธศาสตร์	ด้าน	แผนงาน	หน่วยงานรับผิดชอบหลัก	จำนวนโครงการ
๑	ด้านโครงสร้างพื้นฐาน	ด้านบริหารงานทั่วไป	แผนงานเคหะและชุมชน	สำนัก/กองช่าง, สำนักช่าง, กองโยธา, กองประปา	๑๖
๒	ด้านโครงสร้างพื้นฐาน	ด้านบริหารงานทั่วไป	แผนงานอุตสาหกรรมและการโยธา	สำนัก/กองสาธารณสุข, กอง ส่งเสริมคุณภาพชีวิต, กอง การแพทย์	๑
๓	ด้านโครงสร้างพื้นฐาน	ด้านบริหารงานทั่วไป	แผนงานอุตสาหกรรมและการโยธา	สำนัก/กองช่าง, สำนักช่าง, กองโยธา, กองประปา	๒๐๑
๔	ด้านการพัฒนาคุณภาพชีวิตของประชาชน	ด้านบริการชุมชนและสังคม	แผนงานการรักษาความสงบภายใน	สำนักปลัด อบจ., สำนัก ปลัดเทศบาล, สำนักงานปลัด อบต.	๗
๕	ด้านการพัฒนาคุณภาพชีวิตของประชาชน	ด้านบริการชุมชนและสังคม	แผนงานการศึกษา	สำนัก/กองการศึกษา ศาสนา และวัฒนธรรม	๑๐
๖	ด้านการพัฒนาคุณภาพชีวิตของประชาชน	ด้านบริการชุมชนและสังคม	แผนงานสาธารณสุข	สำนักปลัด อบจ., สำนัก ปลัดเทศบาล, สำนักงานปลัด อบต.	๙
๗	ด้านการพัฒนาคุณภาพชีวิตของประชาชน	ด้านบริการชุมชนและสังคม	แผนงานสาธารณสุข	สำนัก/กองการศึกษา ศาสนา และวัฒนธรรม	๔
๘	ด้านการพัฒนาคุณภาพชีวิตของประชาชน	ด้านบริการชุมชนและสังคม	แผนงานสังคมสงเคราะห์	สำนัก/กองสวัสดิการสังคม	๙
๙	ด้านการพัฒนาคุณภาพชีวิตของประชาชน	ด้านบริการชุมชนและสังคม	แผนงานสร้างความเข้มแข็งของชุมชน	สำนักปลัด อบจ., สำนัก ปลัดเทศบาล, สำนักงานปลัด อบต.	๕

	ยุทธศาสตร์	ด้าน	แผนงาน	หน่วยงานรับผิดชอบหลัก	จำนวนโครงการ
๑๐	ด้านการพัฒนาคุณภาพชีวิตของประชาชน	ด้านบริการชุมชนและสังคม	แผนงานสร้างความเข้มแข็งของชุมชน	สำนัก/กองสาธารณสุข, กองส่งเสริมคุณภาพชีวิต, กองการแพทย์	๒
๑๑	ด้านการพัฒนาคุณภาพชีวิตของประชาชน	ด้านบริการชุมชนและสังคม	แผนงานสร้างความเข้มแข็งของชุมชน	สำนัก/กองช่าง, สำนักช่าง, กองโยธา, กองประปา	๒
๑๒	ด้านการพัฒนาคุณภาพชีวิตของประชาชน	ด้านบริการชุมชนและสังคม	แผนงานสร้างความเข้มแข็งของชุมชน	สำนัก/กองการศึกษา ศาสนา และวัฒนธรรม	๕
๑๓	ด้านการพัฒนาคุณภาพชีวิตของประชาชน	ด้านบริการชุมชนและสังคม	แผนงานสร้างความเข้มแข็งของชุมชน	สำนัก/กองสวัสดิการสังคม	๙
๑๔	ด้านพาณิชย์กรรม การท่องเที่ยว เศรษฐกิจพอเพียง และการอนุรักษ์ทรัพยากรธรรมชาติและสิ่งแวดล้อม	ด้านเศรษฐกิจ	แผนงานการเกษตร	สำนักปลัด อบจ., สำนักปลัดเทศบาล, สำนักงานปลัดอบต.	๑๓
๑๕	ด้านพาณิชย์กรรม การท่องเที่ยว เศรษฐกิจพอเพียง และการอนุรักษ์ทรัพยากรธรรมชาติและสิ่งแวดล้อม	ด้านเศรษฐกิจ	แผนงานการเกษตร	สำนัก/กองช่าง, สำนักช่าง, กองโยธา, กองประปา	๑๗
๑๖	ด้านการศึกษา ด้านศิลปะ วัฒนธรรม ประเพณี และภูมิปัญญาท้องถิ่น	ด้านบริการชุมชนและสังคม	แผนงานการศาสนาวัฒนธรรมและนันทนาการ	สำนัก/กองการศึกษา ศาสนา และวัฒนธรรม	๑๐
๑๗	ด้านกระบวนการบริหารจัดการที่ดีในองค์กร และการมีส่วนร่วมของประชาชน	ด้านการดำเนินงาน	แผนงานบริหารงานทั่วไป	สำนักปลัด อบจ., สำนักปลัดเทศบาล, สำนักงานปลัดอบต.	๑๕
๑๘	ด้านกระบวนการบริหารจัดการที่ดีในองค์กร และการมีส่วนร่วมของประชาชน	ด้านการดำเนินงาน	แผนงานบริหารงานทั่วไป	สำนัก/กองคลัง	๓
๑๙	ด้านกระบวนการบริหารจัดการที่ดีในองค์กร และการมีส่วนร่วมของประชาชน	ด้านการดำเนินงาน	แผนงานงบกลาง	สำนัก/กองสวัสดิการสังคม	๓
๒๐	ด้านกระบวนการบริหารจัดการที่ดีในองค์กร และการมีส่วนร่วมของประชาชน	ด้านการดำเนินงาน	แผนงานงบกลาง	สำนัก/กองยุทธศาสตร์และงบประมาณ, สำนักนโยบายและแผน, กองวิชาการและแผนงาน	๑

บัญชีสรุปโครงการพัฒนา
แผนพัฒนาท้องถิ่น (พ.ศ.๒๕๖๖ - ๒๕๗๐) ทบพวน ครั้งที่ ๑/๒๕๖๖
องค์การบริหารส่วนตำบลนาพันสาม อำเภอเมือง จังหวัดเพชรบุรี

ยุทธศาสตร์/แนวทางการพัฒนา	ปี ๒๕๖๖		ปี ๒๕๖๗		ปี ๒๕๖๘		ปี ๒๕๖๙		ปี ๒๕๗๐		รวม ๕ ปี	
	จำนวนโครงการ	งบประมาณ (บาท)	จำนวนโครงการ	งบประมาณ (บาท)	จำนวนโครงการ	งบประมาณ (บาท)	จำนวนโครงการ	งบประมาณ (บาท)	จำนวนโครงการ	งบประมาณ (บาท)	จำนวนโครงการ	งบประมาณ (บาท)
ยุทธศาสตร์ที่ ๑ การพัฒนาด้านโครงสร้างพื้นฐาน												
แผนงานเคหะและชุมชน	1	4,110,000	3	5,343,000	5	19,057,500	3	12,330,000	4	17,968,000	16	58,808,500
แผนงานสร้างความเข้มแข็งของชุมชน	-	-	-	-	-	-	-	-	-	-	-	-
แผนงานการศาสนา วัฒนธรรม และนันทนาการ	-	-	-	-	-	-	-	-	-	-	-	-
แผนงานอุตสาหกรรมและการโยธา	22	20,905,800	36	32,201,150	62	52,808,100	56	84,292,175	36	51,522,800	212	241,730,025
แผนงานการเกษตร	-	-	-	-	-	-	-	-	-	-	-	-
รวม	23	25,015,800	39	37,544,150	67	71,865,600	59	96,622,175	40	69,490,800	228	300,538,525
ยุทธศาสตร์ที่ ๒ การพัฒนาคุณภาพชีวิตของประชาชน												
แผนงานรักษาความสงบภายใน	3	20,000	4	75,000	5	105,000	6	815,000	4	75,000	22	1,090,000
แผนงานการศึกษา	6	2,155,000	10	2,405,000	8	2,205,000	8	2,205,000	8	2,205,000	40	11,175,000
แผนงานสาธารณสุข	6	167,000	13	525,000	13	525,000	13	525,000	13	525,000	58	2,267,000
แผนงานสังคมสงเคราะห์	7	85,000	9	135,000	9	135,000	9	135,000	9	135,000	43	625,000
แผนงานสร้างความเข้มแข็งของชุมชน	8	1,070,000	19	1,635,000	19	1,635,000	20	2,080,000	21	2,095,000	87	8,515,000
แผนงานการเกษตร	-	-	-	-	-	-	-	-	-	-	-	-
รวม	30	3,497,000	55	4,775,000	54	4,605,000	56	5,760,000	55	5,035,000	250	23,672,000

ยุทธศาสตร์/แนวทางการพัฒนา	ปี ๒๕๖๖		ปี ๒๕๖๗		ปี ๒๕๖๘		ปี ๒๕๖๙		ปี ๒๕๗๐		รวม ๕ ปี	
	จำนวนโครงการ	งบประมาณ (บาท)	จำนวนโครงการ	งบประมาณ (บาท)	จำนวนโครงการ	งบประมาณ (บาท)	จำนวนโครงการ	งบประมาณ (บาท)	จำนวนโครงการ	งบประมาณ (บาท)	จำนวนโครงการ	งบประมาณ (บาท)
ยุทธศาสตร์ที่ ๓ พาณิชยกรรม การท่องเที่ยว เศรษฐกิจพอเพียงและการอนุรักษ์ทรัพยากรธรรมชาติและสิ่งแวดล้อม												
แผนงานเคหะและชุมชน	-	-	-	-	-	-	-	-	-	-	-	-
แผนงานการเกษตร	2	60,000	30	2,727,000	29	2,570,000	28	2,854,000	28	2,570,000	117	10,781,000
รวม	2	60,000	30	2,727,000	29	2,570,000	28	2,854,000	28	2,570,000	117	10,781,000
ยุทธศาสตร์ที่ ๔ การศึกษา ด้านศิลปะ วัฒนธรรม ประเพณี และภูมิปัญญาท้องถิ่น												
แผนงานการศาสนา วัฒนธรรม และนันทนาการ	3	85,000	10	250,000	10	250,000	10	250,000	10	250,000	43	1,085,000
รวม	3	85,000	10	250,000	10	250,000	10	250,000	10	250,000	43	1,085,000
ยุทธศาสตร์ที่ ๕ กระบวนการบริหารจัดการที่ดีในองค์กรและการมีส่วนร่วมของประชาชน												
แผนงานงบบกลาง	13	675,900	16	1,521,500	17	2,121,500	17	2,021,500	16	1,421,500	79	7,761,900
แผนงานบริหารงานทั่วไป	4	7,130,000	4	7,130,000	4	7,130,000	4	7,130,000	4	7,130,000	20	35,650,000
รวม	17	7,805,900	20	8,651,500	21	9,251,500	21	9,151,500	20	8,551,500	99	43,411,900
รวมทั้งสิ้น	75	36,463,700	154	53,947,650	181	88,542,100	174	114,637,675	153	85,897,300	737	379,488,425

บัญชีสรุปโครงการพัฒนา ที่นำมาจากแผนพัฒนาหมู่บ้าน และแผนพัฒนาชุมชน
องค์การบริหารส่วนตำบลนาพันสาม อำเภอเมือง จังหวัดเพชรบุรี

โครงการพัฒนา ที่นำมาจาก แผนพัฒนาหมู่บ้าน และแผนพัฒนาชุมชน	ปี ๒๕๖๖		ปี ๒๕๖๗		ปี ๒๕๖๘		ปี ๒๕๖๙		ปี ๒๕๗๐		รวม ๕ ปี	
	จำนวน โครงการ	งบประมาณ (บาท)	จำนวน โครงการ	งบประมาณ (บาท)	จำนวน โครงการ	งบประมาณ (บาท)	จำนวน โครงการ	งบประมาณ (บาท)	จำนวน โครงการ	งบประมาณ (บาท)	จำนวน โครงการ	งบประมาณ (บาท)
หมู่ที่ ๑ บ้านนาขลุ่	1	190,000	-	-	1	171,000	1	750,000	1	351,000	4	1,462,000
หมู่ที่ ๒ บ้านนาขลุ่	-	-	3	634,000	1	500,000	1	520,000	-	-	5	1,654,000
หมู่ที่ ๓ บ้านนาโหนด	-	-	-	-	2	928,000	-	-	-	-	2	928,000
หมู่ที่ ๔ บ้านนาหัวเรือ	2	985,000	1	500,000	1	500,000	2	995,000	-	-	6	2,980,000
หมู่ที่ ๕ บ้านดอนมะขามช้าง	1	500,000	4	1,940,000	1	500,000	1	470,000	-	-	7	3,410,000
หมู่ที่ ๖ บ้านนาพันสาม	1	100,000	-	-	2	1,040,000	1	495,000	1	500,000	5	2,135,000
หมู่ที่ ๗ บ้านคลองใหญ่-ฝั่งท่า	-	-	2	940,000	2	1,000,000	2	1,425,000	2	1,335,000	8	4,700,000
หมู่ที่ ๘ บ้านดอนหัวกรวด	1	240,000	1	230,000	2	890,000	-	-	1	385,000	5	1,745,000
หมู่ที่ ๙ บ้านนาทอง	-	-	1	186,000	-	-	2	710,000	-	-	3	896,000
รวมทั้งสิ้น	6	2,015,000	12	4,430,000	12	5,529,000	10	5,365,000	5	2,571,000	45	19,910,000

รายละเอียดโครงการพัฒนา
แผนพัฒนาท้องถิ่น (พ.ศ.๒๕๖๖ - ๒๕๗๐) ฉบับทบทวน ครั้งที่ ๑/๒๕๖๖
องค์การบริหารส่วนตำบลนาพันสาม อำเภอเมือง จังหวัดเพชรบุรี

- ก. ยุทธศาสตร์ชาติ ๒๐ ปี ยุทธศาสตร์ที่ ๔. ด้านการสร้างโอกาสและความเสมอภาคทางสังคม
- ข. แผนพัฒนาเศรษฐกิจและสังคมแห่งชาติ ฉบับที่ ๑๓ หมายเหตุที่ ๔. ไทยเป็นศูนย์กลางทางการแพทย์และสุขภาพมูลค่าสูง
- ค. Sustainable Development Goals : SDGs เป้าหมายที่ ๓. สร้างหลักประกันว่าคนมีชีวิตที่มีสุขภาพดี
- ง. ยุทธศาสตร์จังหวัดเพชรบุรี ยุทธศาสตร์ที่ ๒. การเสริมสร้างความมั่นคง ความสงบเรียบร้อย ด้วยต้นทุนทางสังคม ประชาชนพึ่งตนเองได้อย่างยั่งยืน ด้วยศาสตร์พระราชา
- จ. ยุทธศาสตร์การพัฒนาขององค์กรปกครองส่วนท้องถิ่นในเขตจังหวัด เพชรบุรี ยุทธศาสตร์ที่ ๗. ด้านการพัฒนากระบวนการบริหารจัดการที่ดีในองค์กรและการมีส่วนร่วมของประชาชน
 - ๑. ยุทธศาสตร์ขององค์การบริหารส่วนตำบลนาพันสาม ๕. กระบวนการบริหารจัดการที่ดีในองค์กรและการมีส่วนร่วมของประชาชน

๑.๑ กลยุทธ์ ๒.๒ การสังคมสงเคราะห์

(๑) แผนงานงบกลาง

ที่	โครงการ	วัตถุประสงค์	เป้าหมาย (ผลผลิตของโครงการ)	งบประมาณ					ตัวชี้วัด (KPI)	ผลที่คาดว่าจะได้รับ	หน่วยงานรับผิดชอบหลัก
				๒๕๖๖ (บาท)	๒๕๖๗ (บาท)	๒๕๖๘ (บาท)	๒๕๖๙ (บาท)	๒๕๗๐ (บาท)			
๑	เบี้ยยังชีพผู้สูงอายุ	เพื่อดำเนินการตามภารกิจถ่ายโอน	ผู้สูงอายุที่เข้าหลักเกณฑ์	๖,๓๐๐,๐๐๐	๖,๓๐๐,๐๐๐	๖,๓๐๐,๐๐๐	๖,๓๐๐,๐๐๐	๖,๓๐๐,๐๐๐	เป็นไปตามวัตถุประสงค์	ผู้สูงอายุได้รับการดูแล	กองสวัสดิการสังคม
๒	เบี้ยยังชีพความพิการ	เพื่อดำเนินการตามภารกิจถ่ายโอน	ผู้พิการที่เข้าหลักเกณฑ์	๗๐๐,๐๐๐	๗๐๐,๐๐๐	๗๐๐,๐๐๐	๗๐๐,๐๐๐	๗๐๐,๐๐๐	เป็นไปตามวัตถุประสงค์	ผู้พิการได้รับการดูแล	กองสวัสดิการสังคม
๓	เบี้ยยังชีพผู้ป่วยเอดส์	เพื่อช่วยเหลือผู้ป่วยเอดส์ในพื้นที่	เพื่อช่วยเหลือผู้ป่วยเอดส์ในพื้นที่	๖๐,๐๐๐	๖๐,๐๐๐	๖๐,๐๐๐	๖๐,๐๐๐	๖๐,๐๐๐	เป็นไปตามวัตถุประสงค์	ผู้ป่วยเอดส์ได้รับการสงเคราะห์	กองสวัสดิการสังคม
๔	โครงการสมทบระบบหลักประกันสุขภาพระดับท้องถิ่น	เพื่อสนับสนุนกิจกรรมโครงการระบบหลักประกันสุขภาพ	จำนวน ๑ ครั้ง	๗๐,๐๐๐	๗๐,๐๐๐	๗๐,๐๐๐	๗๐,๐๐๐	๗๐,๐๐๐	ประชาชนตำบลนาพันสามมีระบบหลักประกันสุขภาพ	ประชาชนมีสุขภาพแข็งแรง	สำนักปลัด

รายละเอียดโครงการพัฒนา
แผนพัฒนาท้องถิ่น (พ.ศ.๒๕๖๖ - ๒๕๗๐) ฉบับทบทวน ครั้งที่ ๑/๒๕๖๖
องค์การบริหารส่วนตำบลนาพันสาม อำเภอเมือง จังหวัดเพชรบุรี

- ก. ยุทธศาสตร์ชาติ ๒๐ ปี ยุทธศาสตร์ที่ ๖.ด้านการปรับสมดุลและพัฒนาระบบการบริหารจัดการภาครัฐ
- ข. แผนพัฒนาเศรษฐกิจและสังคมแห่งชาติ ฉบับที่ ๑๓ หมายความว่า ๑๓.ไทยมีภาครัฐที่ทันสมัยมีประสิทธิภาพและตบโจทย์ประชาชน
- ค. Sustainable Development Goals : SDGs เป้าหมายที่ ๑๗ เสริมความเข้มแข็งให้แก่กลไกการดำเนินงานและฟื้นฟู
- ง. ยุทธศาสตร์จังหวัดเพชรบุรี ยุทธศาสตร์ที่ ๓. การบริหารจัดการทรัพยากรธรรมชาติและสิ่งแวดล้อมอย่างสมดุลและยั่งยืน
- จ. ยุทธศาสตร์การพัฒนาขององค์กรปกครองส่วนท้องถิ่นในเขตจังหวัด ยุทธศาสตร์ที่ ๗. ด้านการพัฒนากระบวนการบริหารจัดการที่ดีในองค์กรและการมีส่วนร่วมของประชาชน

๑. ยุทธศาสตร์ขององค์การบริหารส่วนตำบลนาพันสาม ๕. กระบวนการบริหารจัดการที่ดีในองค์กรและการมีส่วนร่วมของประชาชน

๑.๑ กลยุทธ์ ๕.๒ การพัฒนาบุคลากร พัฒนาสถานที่และอุปกรณ์ในการปฏิบัติราชการ

(๒) แผนงานบริหารงานทั่วไป

ที่	โครงการ	วัตถุประสงค์	เป้าหมาย (ผลผลิตของ โครงการ)	งบประมาณ					ตัวชี้วัด (KPI)	ผลที่คาดว่าจะได้รับ	หน่วยงาน รับผิดชอบหลัก
				๒๕๖๖ (บาท)	๒๕๖๗ (บาท)	๒๕๖๘ (บาท)	๒๕๖๙ (บาท)	๒๕๗๐ (บาท)			
๑	โครงการปรับปรุงต่อเติมอาคารสำนักงาน อบต.นาพันสาม	เพื่อปรับปรุง สำนักงานให้พร้อม บริการประชาชน	จำนวน ๑ แห่ง	๓๐๐,๐๐๐	๓๐๐,๐๐๐	๔๐๐,๐๐๐	๓๐๐,๐๐๐	๒๐๐,๐๐๐	อาคารสำนักงานมี พื้นที่ใช้สอยมากขึ้น	ประชาชนมีความ สะดวกในการมา ติดต่องานราชการ	สำนักปลัด
๒	โครงการปรับปรุงภายในอาคารและ ภายนอก อบต.นาพันสาม	เพื่อปรับปรุง สำนักงานให้พร้อม บริการประชาชน	จำนวน ๑ แห่ง	-	๕๐๐,๐๐๐	๕๐๐,๐๐๐	๕๐๐,๐๐๐	๕๐๐,๐๐๐	อาคารสำนักงานมี การปรับปรุง	เพื่อบริการ ประชาชน	สำนักปลัด
๓	โครงการจัดเวทีประชาคมเพื่อส่งเสริมการมี ส่วนร่วมในการจัดทำแผนพัฒนาท้องถิ่น	เพื่อส่งเสริมการมี ส่วนร่วมในการ จัดทำแผนพัฒนา ท้องถิ่น	จำนวน ๑ แห่ง	-	๑๕,๐๐๐	๑๕,๐๐๐	๑๕,๐๐๐	๑๕,๐๐๐	ประชาชนตำบลนา พันสาม	ประชาชนมีส่วนร่วม ในการจัดทำแผน	สำนักปลัด

ที่	โครงการ	วัตถุประสงค์	เป้าหมาย (ผลผลิตของ โครงการ)	งบประมาณ					ตัวชี้วัด (KPI)	ผลที่คาดว่าจะ ได้รับ	หน่วยงาน รับผิดชอบหลัก
				๒๕๖๖ (บาท)	๒๕๖๗ (บาท)	๒๕๖๘ (บาท)	๒๕๖๙ (บาท)	๒๕๗๐ (บาท)			
๔	โครงการบริหารอำนวยการศูนย์ประสานการปฏิบัติกรร่วมและอำนวยความสะดวกแก่ประชาชนขององค์กรปกครองส่วนท้องถิ่นระดับอำเภอเมืองเพชรบุรี	เพื่อสนับสนุนศูนย์ปฏิบัติการร่วมในการช่วยเหลือประชาชน	จำนวน ๑ ครั้ง	๑๑,๕๐๐	๑๑,๕๐๐	๑๑,๕๐๐	๑๑,๕๐๐	๑๑,๕๐๐	ศูนย์ประสานการปฏิบัติการร่วมและอำนวยความสะดวกแก่ประชาชนมีประสิทธิภาพ	ศูนย์ประสานการปฏิบัติการร่วมและอำนวยความสะดวกแก่ประชาชนได้ช่วยเหลือประชาชน	สำนักปลัด
๕	โครงการจัดการเลือกตั้ง นายก อบต. สมาชิกสภา อบต.	เพื่อจัดให้มีการเลือกตั้ง	จำนวน ๑ ครั้ง	-	-	๕๐๐,๐๐๐	๕๐๐,๐๐๐	-	มีการเลือกตั้งสภาท้องถิ่น	ตัวแทนประชาชนมาทำหน้าที่บริหาร อบต.	สำนักปลัด
๖	โครงการวันเฉลิมพระชนมพรรษาสมเด็จพระนางเจ้าพระบรมราชินี ๓ มิถุนายน	เพื่อให้ประชาชนตำบลนาพันสามได้ทำกิจกรรมร่วม	จัดพิธีถวายพระพร จำนวน ๑ โครงการ	๑๐,๐๐๐	๑๐,๐๐๐	๑๐,๐๐๐	๑๐,๐๐๐	๑๐,๐๐๐	ประชาชนตำบลนาพันสาม เข้าร่วมพิธีถวายพระพร จำนวน ๑ ครั้ง	เพื่อแสดงความจงรักภักดี ประชาชนมีความสามัคคี	สำนักปลัด
๗	โครงการวันเฉลิมพระชนมพรรษาสมเด็จพระนางเจ้าสิริกิติ์ พระบรมราชินีนาถ พระบรมราชชนนีพันปีหลวง ๑๒ สิงหาคม	เพื่อให้ประชาชนตำบลนาพันสามได้ทำกิจกรรมร่วม	จัดพิธีถวายพระพร จำนวน ๑ โครงการ	๑๐,๐๐๐	๓๐,๐๐๐	๓๐,๐๐๐	๓๐,๐๐๐	๓๐,๐๐๐	ประชาชนตำบลนาพันสาม เข้าร่วมพิธีถวายพระพร จำนวน ๑ ครั้ง	เพื่อแสดงความจงรักภักดี ประชาชนมีความสามัคคี	สำนักปลัด
๘	โครงการวันเฉลิมพระชนมพรรษาสมเด็จพระเจ้าอยู่หัวมหาวชิราลงกรณบดินทรเทพยวรางกูร ๒๘ กรกฎาคม	เพื่อแสดงถึงความจงรักภักดีต่อสถาบันพระมหากษัตริย์	จัดพิธีถวายพระพร จำนวน ๑ โครงการ	๑๐,๐๐๐	๓๐,๐๐๐	๓๐,๐๐๐	๓๐,๐๐๐	๓๐,๐๐๐	ประชาชนตำบลนาพันสาม เข้าร่วมพิธีถวายพระพร จำนวน ๑ ครั้ง	เพื่อแสดงความจงรักภักดี ประชาชนมีความสามัคคี	สำนักปลัด
๙	โครงการส่งเสริมประสิทธิภาพการบริหารงานของคณะผู้บริหาร สมาชิกสภาฯ พนักงานส่วนตำบล พนักงานจ้างและผู้แทนชุมชน	เพื่อพัฒนาศักยภาพของผู้บริหาร สมาชิกสภาฯ พนักงานส่วนตำบล พนักงานจ้างและผู้แทนชุมชน	คณะผู้บริหาร สมาชิกสภาฯ พนักงานส่วนตำบลพนักงานจ้างและผู้แทนชุมชน	-	๓๐๐,๐๐๐	๓๐๐,๐๐๐	๓๐๐,๐๐๐	๓๐๐,๐๐๐	คณะผู้บริหารสภาท้องถิ่น พนักงานส่วนตำบล พนักงานจ้างและผู้แทนชุมชน	บุคลากร ได้รับความรู้และประสบการณ์มาปรับใช้การดำเนินงาน	สำนักปลัด

ที่	โครงการ	วัตถุประสงค์	เป้าหมาย (ผลผลิตของ โครงการ)	งบประมาณ					ตัวชี้วัด (KPI)	ผลที่คาดว่าจะ ได้รับ	หน่วยงาน รับผิดชอบหลัก
				๒๕๖๖ (บาท)	๒๕๖๗ (บาท)	๒๕๖๘ (บาท)	๒๕๖๙ (บาท)	๒๕๗๐ (บาท)			
๑๐	โครงการปรับปรุงภายในสำนักงาน อบต. นาพันสาม	เพื่อเพิ่มพื้นที่ใน การใช้งานใน ภารกิจของ อบต.	ตามแบบที่ อบต.กำหนด	๑๑๐,๐๐๐	๑๒๐,๐๐๐	๑๒๐,๐๐๐	๑๒๐,๐๐๐	๑๒๐,๐๐๐	เป็นไปตาม วัตถุประสงค์	มีการดำเนินการ ตามวัตถุประสงค์	สำนักปลัด
๑๑	โครงการอบรมให้ความรู้ด้านกฎหมาย ระเบียบในการปฏิบัติงาน คณะผู้บริหาร สมาชิกสภาฯ พนักงานส่วนตำบล และ พนักงานจ้าง	เพื่อเพิ่มความรู้ ด้านกฎหมายและ ระเบียบที่ใช้ในการ ปฏิบัติงาน	คณะผู้บริหาร สมาชิกสภาฯ พนักงานส่วน ตำบล และ พนักงานจ้าง	๕,๐๐๐	๑๐,๐๐๐	๑๐,๐๐๐	๑๐,๐๐๐	๑๐,๐๐๐	เป็นไปตาม วัตถุประสงค์	คณะผู้บริหาร สมาชิกสภาฯ พนักงานส่วนตำบล และพนักงานจ้าง ได้รับความรู้ ประสบการณ์	สำนักปลัด
๑๒	โครงการก่อสร้างพื้นคอนกรีตเสริมเหล็ก บริเวณด้านหลังอาคารที่ทำการองค์การ บริหารส่วนตำบล	เพื่ออำนวยความสะดวก ให้บริการ ประชาชน	พื้นคอนกรีต เสริมเหล็ก หน้า ๐.๑๐ - ๐.๑๒ เมตร โดยมีพื้นที่ ใช้สอยรวมไม่ น้อยกว่า ๘๐.๒๕ ตารางเมตร	๓๔,๔๐๐	-	-	-	-	เป็นไปตาม วัตถุประสงค์	มีพื้นคอนกรีตเสริม เหล็ก หน้า ๐.๑๐ - ๐.๑๒ เมตร โดยมี พื้นที่ใช้สอยรวมไม่ น้อยกว่า ๘๐.๒๕ ตารางเมตร	สำนักปลัด
๑๓	โครงการฝึกอบรมให้ความรู้ คณะกรรมการจัดซื้อจัดจ้างและ ปฏิบัติงานด้านการพัสดุ	เพื่อความรู้ในการ ปฏิบัติงาน	จำนวน ๑ ครั้ง	๑๐,๐๐๐	๑๐,๐๐๐	๑๐,๐๐๐	๑๐,๐๐๐	๑๐,๐๐๐	เป็นไปตาม วัตถุประสงค์	มีการดำเนินการ ตามวัตถุประสงค์	กองคลัง
๑๔	โครงการประชาสัมพันธ์เร่งรัดการเก็บ ภาษี	เพื่อเป็นการ ประชาสัมพันธ์ ประชาชน	จำนวน ๑ ครั้ง	๑๐,๐๐๐	๕,๐๐๐	๕,๐๐๐	๕,๐๐๐	๕,๐๐๐	ประชาชนชำระ ภาษีครบถ้วนทุก ราย	ประชาชนได้รับการ บริการ	กองคลัง
๑๕	โครงการพัฒนาแผนที่ภาษีและทะเบียน ทรัพย์สิน	เพื่อส่งเสริมการ จัดเก็บภาษีใน ท้องถิ่น	มีการจัดทำแผน ที่ภาษีตำบลนา พันสาม	๕,๐๐๐	๑๐,๐๐๐	๑๐,๐๐๐	๑๐,๐๐๐	๑๐,๐๐๐	มีการจัดทำแผนที่ ภาษี	การจัดเก็บภาษีมี ประสิทธิภาพ	กองคลัง

ที่	โครงการ	วัตถุประสงค์	เป้าหมาย (ผลผลิตของ โครงการ)	งบประมาณ					ตัวชี้วัด (KPI)	ผลที่คาดว่าจะ ได้รับ	หน่วยงาน รับผิดชอบหลัก
				๒๕๖๖ (บาท)	๒๕๖๗ (บาท)	๒๕๖๘ (บาท)	๒๕๖๙ (บาท)	๒๕๗๐ (บาท)			
๑๖	โครงการปรับปรุงพื้นที่หน้าอาคาร สำนักงาน อบต.นาพันสาม	เพื่อปรับปรุง สำนักงานให้พร้อม บริการประชาชน	ขนาดพื้นที่ลาด ยาง (AC) ๑๙๑.๔๐ ตร.ม. หนา ๐.๐๔ เมตร	๑๕๐,๐๐๐	๑๕๐,๐๐๐	๑๕๐,๐๐๐	๑๕๐,๐๐๐	๑๕๐,๐๐๐	อาคารสำนักงานมี พื้นที่ใช้สอยมากขึ้น	ประชาชนมีความ สะดวกในการมา ติดต่องานราชการ	สำนักปลัด
๑๗	โครงการวันคล้ายวันพระราชสมภพ พระบาทสมเด็จพระบรมชนกาธิเบศร มหาภูมิพลอดุลยเดชมหาราช บรมนาถ บพิตร วันชาติและวันพ่อแห่งชาติ ๕ ธันวาคม	เพื่อให้ประชาชน ตำบลนาพันสามได้ ทำกิจกรรมร่วม	จัดพิธีถวายพระ พร จำนวน ๑ โครงการ	-	๑๐,๐๐๐	๑๐,๐๐๐	๑๐,๐๐๐	๑๐,๐๐๐	ประชาชนตำบลนา พันสาม เข้าร่วมพิธี ถวายพระพร จำนวน ๑ ครั้ง	เพื่อแสดงความ จงรักภักดี ประชาชนมีความ สามัคคี	สำนักปลัด
๑๘	โครงการจัดกิจกรรมงานรัฐพิธี	เพื่อจ่ายเป็น ค่าใช้จ่ายในการจัด กิจกรรมงานรัฐพิธี	จัดพิธีกิจกรรม งานรัฐพิธี	๑๐,๐๐๐	๑๐,๐๐๐	๑๐,๐๐๐	๑๐,๐๐๐	๑๐,๐๐๐	ประชาชนตำบลนา พันสาม	จัดกิจกรรมงานรัฐ พิธี	สำนักปลัด

รายละเอียดโครงการพัฒนา
แผนพัฒนาท้องถิ่น (พ.ศ.๒๕๖๖ - ๒๕๗๐) ฉบับทบทวน ครั้งที่ ๑/๒๕๖๖
องค์การบริหารส่วนตำบลนาพันสาม อำเภอเมือง จังหวัดเพชรบุรี

- ก. ยุทธศาสตร์ชาติ ๒๐ ปี ยุทธศาสตร์ที่ ๖. ด้านการปรับสมดุลและพัฒนาระบบการบริหารจัดการภาครัฐ
- ข. แผนพัฒนาเศรษฐกิจและสังคมแห่งชาติ ฉบับที่ ๑๓ หมายเหตุที่ ๑๓. ไทยมีภาครัฐที่ทันสมัยมีประสิทธิภาพและตอบโจทย์ประชาชน
- ค. Sustainable Development Goals : SDGs เป้าหมายที่ ๑๗ เสริมความเข้มแข็งให้แก่กลไกการดำเนินงานและฟื้นฟู
- ง. ยุทธศาสตร์จังหวัดเพชรบุรี ยุทธศาสตร์ที่ ๒. การเสริมสร้างความมั่นคง ความสงบเรียบร้อย ด้วยต้นทุนทางสังคม ประชาชนพึ่งตนเองได้อย่างยั่งยืน ด้วยศาสตร์พระราชา
- จ. ยุทธศาสตร์การพัฒนาขององค์กรปกครองส่วนท้องถิ่นในเขตจังหวัด ยุทธศาสตร์ที่ ๒. ด้านการส่งเสริมคุณภาพชีวิต
 - ๑. ยุทธศาสตร์ขององค์การบริหารส่วนตำบลนาพันสาม ๒. การพัฒนาคุณภาพชีวิตของประชาชน
 - ๑.๑ กลยุทธ์ ๒.๑ การส่งเสริมความปลอดภัยในชีวิตและทรัพย์สิน ๒.๓ การป้องกันและบรรเทาสาธารณภัย

(๓) แผนงานรักษาความสงบภายใน

ที่	โครงการ	วัตถุประสงค์	เป้าหมาย (ผลผลิตของ โครงการ)	งบประมาณ					ตัวชี้วัด (KPI)	ผลที่คาดว่าจะได้รับ	หน่วยงาน รับผิดชอบหลัก
				๒๕๖๖ (บาท)	๒๕๖๗ (บาท)	๒๕๖๘ (บาท)	๒๕๖๙ (บาท)	๒๕๗๐ (บาท)			
๑	โครงการอบรมพัฒนาศักยภาพสำหรับเจ้าหน้าที่ อปพร.ในการป้องกันภัยและฝึกซ้อมแผน	เพื่อพัฒนาศักยภาพเจ้าหน้าที่ อปพร.ตำบลนาพันสาม	จำนวน ๑ ครั้ง	๕,๐๐๐	๕,๐๐๐	๕,๐๐๐	๕,๐๐๐	๕,๐๐๐	ประชาชนตำบลนาพันสาม	สามารถป้องกันอัคคีภัยได้ทันเหตุการณ์	สำนักปลัด
๒	โครงการรักษาความสงบเรียบร้อยและป้องกันเหตุร้ายภายใน อบต.นาพันสาม	เพื่อเป็นการสร้างความเข้มแข็งของประชาชนในตำบล	ประชาชนตำบลนาพันสาม	-	๕๐,๐๐๐	๕๐,๐๐๐	๕๐,๐๐๐	๕๐,๐๐๐	ประชาชนตำบลนาพันสาม	ประชาชนมีความปลอดภัย	สำนักปลัด
๓	โครงการฝึกอบรมชุดปฏิบัติการอาสาภัยพิบัติประจำองค์การบริหารส่วนตำบลนาพันสาม	เพื่อฝึกทบทวนการป้องกันภัยในตำบลนาพันสาม	จำนวน ๑ ครั้ง	๑๐,๐๐๐	๑๐,๐๐๐	๑๐,๐๐๐	๑๐,๐๐๐	๑๐,๐๐๐	ประชาชนตำบลนาพันสาม	ตำบลนาพันสามมีหน่วย อปพร.	สำนักปลัด

ที่	โครงการ	วัตถุประสงค์	เป้าหมาย (ผลผลิตของ โครงการ)	งบประมาณ					ตัวชี้วัด (KPI)	ผลที่คาดว่าจะ ได้รับ	หน่วยงาน รับผิดชอบหลัก
				๒๕๖๖ (บาท)	๒๕๖๗ (บาท)	๒๕๖๘ (บาท)	๒๕๖๙ (บาท)	๒๕๗๐ (บาท)			
๔	โครงการอบรมป้องกันดูแลความปลอดภัยในชีวิตและทรัพย์สินของประชาชน	เพื่อเป็นการป้องกันดูแลความปลอดภัยในชีวิตและทรัพย์สินของประชาชน	ประชาชนตำบลนาพันสาม	๕,๐๐๐	๑๐,๐๐๐	๑๐,๐๐๐	๑๐,๐๐๐	๑๐,๐๐๐	ประชาชนตำบลนาพันสาม	ประชาชนมีความปลอดภัยในชีวิตและทรัพย์สิน	สำนักปลัด
๕	โครงการติดตั้งกล้องวงจรปิดพร้อมอุปกรณ์ภายในบริเวณพื้นที่ หมู่ที่ ๗	เพื่อให้ประชาชนมีความปลอดภัยในชีวิตและทรัพย์สิน	จำนวน ๓ จุด	-	-	-	๑๔๐,๐๐๐	-	จำนวนกล้องวงจรปิด	ประชาชนมีความปลอดภัยในชีวิตและทรัพย์สิน	สำนักปลัด
๖	โครงการติดตั้งกระจกโค้งมน บริเวณจุดเสี่ยงภัย บ้านคลองใหญ่ ฝั่งท่า	เพื่อให้ประชาชนมีความปลอดภัยในชีวิตและทรัพย์สิน	บ้านคลองใหญ่ ๓ จุด ฝั่งท่า ๑ จุด รวม ๔ จุด	-	-	๓๐,๐๐๐	-	-	จำนวนกระจกโค้งมน	ประชาชนมีความปลอดภัยในชีวิตและทรัพย์สิน	สำนักปลัด

รายละเอียดโครงการพัฒนา
แผนพัฒนาท้องถิ่น (พ.ศ.๒๕๖๖ - ๒๕๗๐) ฉบับทบทวน ครั้งที่ ๑/๒๕๖๖
องค์การบริหารส่วนตำบลนาพันสาม อำเภอเมือง จังหวัดเพชรบุรี

- ก. ยุทธศาสตร์ชาติ ๒๐ ปี ยุทธศาสตร์ที่ ๓. ด้านการพัฒนาและเสริมสร้างศักยภาพทรัพยากรมนุษย์
- ข. แผนพัฒนาเศรษฐกิจและสังคมแห่งชาติ ฉบับที่ ๑๓ หมายความว่า ๑๒.ไทยมีกำลังคนสมรรถนะสูง มุ่งเรียนรู้อย่างต่อเนื่อง ตอบโจทย์การพัฒนาแห่งอนาคต
- ค. Sustainable Development Goals : SDGs เป้าหมายที่ ๔ สร้างหลักประกันว่าทุกคนมีการศึกษาที่มีคุณภาพ
- ง. ยุทธศาสตร์จังหวัดเพชรบุรี ยุทธศาสตร์ที่ ๔.การพัฒนาแบบมีส่วนร่วมสู่เมืองสร้างสรรค์ระดับสากล ด้วยทุนทางศิลปวัฒนธรรม การท่องเที่ยว บนฐานทรัพยากร อัตลักษณ์ของท้องถิ่น และศักยภาพของพื้นที่
- จ. ยุทธศาสตร์การพัฒนาขององค์กรปกครองส่วนท้องถิ่นในเขตจังหวัด ยุทธศาสตร์ที่ ๒. ด้านการส่งเสริมคุณภาพชีวิต

๑. ยุทธศาสตร์ขององค์การบริหารส่วนตำบลนาพันสาม ๒. การพัฒนาคุณภาพชีวิตของประชาชน

๑.๑ กลยุทธ์ ๒.๔ การส่งเสริมการศึกษาการเรียนรู้

(๔) แผนงานการศึกษา

ที่	โครงการ	วัตถุประสงค์	เป้าหมาย (ผลผลิตของ โครงการ)	งบประมาณ					ตัวชี้วัด (KPI)	ผลที่คาดว่าจะได้รับ	หน่วยงาน รับผิดชอบหลัก
				๒๕๖๖ (บาท)	๒๕๖๗ (บาท)	๒๕๖๘ (บาท)	๒๕๖๙ (บาท)	๒๕๗๐ (บาท)			
๑	โครงการอบรมเรียนรู้สู่โลกกว้าง	เพื่อส่งเสริมให้เด็ก มีพัฒนาการที่ดีขึ้น	จำนวน ๑ ครั้ง	๒๐,๐๐๐	๒๐,๐๐๐	๒๐,๐๐๐	๒๐,๐๐๐	๒๐,๐๐๐	ผู้ปกครอง เด็ก เยาวชน	เด็กมีความรู้ ประสบการณ์นอก สถานที่	กองการศึกษาฯ
๒	โครงการอบรมเพิ่มทักษะภาษาอังกฤษ	เพื่อเพิ่มความรู้ให้ เด็ก เยาวชน	จำนวน ๑ ครั้ง	-	๔๐,๐๐๐	๔๐,๐๐๐	๔๐,๐๐๐	๔๐,๐๐๐	เด็ก เยาวชนตำบล นาพันสาม	เด็ก เยาวชนมี ความรู้เพิ่มขึ้น	กองการศึกษาฯ
๓	โครงการอบรมส่งเสริมศักยภาพผู้นำเด็ก และเยาวชน	เพื่อส่งเสริมการศึกษา ให้ผู้นำและเยาวชน ตำบล นาพันสาม	จำนวน ๑ ครั้ง	-	๑๐,๐๐๐	๑๐,๐๐๐	๑๐,๐๐๐	๑๐,๐๐๐	เด็ก เยาวชนตำบล นาพันสาม	เด็ก เยาวชนมี ความรู้เพิ่มขึ้น	กองการศึกษาฯ
๔	โครงการจัดกิจกรรมวันเด็กแห่งชาติ	เพื่อส่งเสริมการมีส่วนร่วม ของเด็กและ ประชาชน ต.นาพันสาม	จำนวน ๑ ครั้ง	๓๐,๐๐๐	๓๐,๐๐๐	๓๐,๐๐๐	๓๐,๐๐๐	๓๐,๐๐๐	เด็ก เยาวชนตำบล นาพันสาม	เยาวชนมีกิจกรรม ร่วมกัน	กองการศึกษาฯ

รายละเอียดโครงการพัฒนา

แบบ ผ.๐๒

แผนพัฒนาท้องถิ่น (พ.ศ.๒๕๖๖ - ๒๕๗๐) ฉบับทบทวน ครั้งที่ ๑/๒๕๖๖
องค์การบริหารส่วนตำบลนาพันสาม อำเภอเมือง จังหวัดเพชรบุรี

- ก. ยุทธศาสตร์ชาติ ๒๐ ปี ยุทธศาสตร์ที่ ๓. ด้านการพัฒนาและเสริมสร้างศักยภาพทรัพยากรมนุษย์
- ข. แผนพัฒนาเศรษฐกิจและสังคมแห่งชาติ ฉบับที่ ๑๓ หมายเหตุที่ ๑๒.ไทยมีกำลังคนสมรรถนะสูง มุ่งเรียนรู้อย่างต่อเนื่อง ตอบโจทย์การพัฒนาแห่งอนาคต
- ค. Sustainable Development Goals : SDGs เป้าหมายที่ ๔ สร้างหลักประกันว่าทุกคนมีการศึกษาที่มีคุณภาพ
- ง. ยุทธศาสตร์จังหวัดเพชรบุรี ยุทธศาสตร์ที่ ๒.การเสริมสร้างความมั่นคง ความสงบเรียบร้อย ด้วยต้นทุนทางสังคม ประชาชนพึ่งตนเองได้อย่างยั่งยืน ด้วยศาสตร์พระราชา
- จ. ยุทธศาสตร์การพัฒนาขององค์การปกครองส่วนท้องถิ่นในเขตจังหวัด เพชรบุรี ยุทธศาสตร์ที่ ๒. ด้านการส่งเสริมคุณภาพชีวิต
 - ๑. ยุทธศาสตร์ขององค์การบริหารส่วนตำบลนาพันสาม ๒. การพัฒนาคุณภาพชีวิตของประชาชน

๑.๑ กลยุทธ์ ๒.๔ การส่งเสริมการศึกษาการเรียนรู้

(๔) แผนงานการศึกษา

ที่	โครงการ	วัตถุประสงค์	เป้าหมาย (ผลผลิตของ โครงการ)	งบประมาณ					ตัวชี้วัด (KPI)	ผลที่คาดว่าจะได้รับ	หน่วยงาน รับผิดชอบหลัก
				๒๕๖๖ (บาท)	๒๕๖๗ (บาท)	๒๕๖๘ (บาท)	๒๕๖๙ (บาท)	๒๕๗๐ (บาท)			
๕	โครงการสนับสนุนค่าใช้จ่ายการบริหารสถานศึกษา สำหรับเป็นค่าใช้จ่ายเกี่ยวกับการศึกษา ของศูนย์พัฒนาเด็กเล็กวัดนาพรม และศูนย์พัฒนาเด็กเล็กบ้านดอนมะขามช้าง (อาหารกลางวันและการจัดการศึกษา)	เพื่อจ่ายเป็นค่าอาหารกลางวัน ค่าใช้จ่ายในการจัดการศึกษา	นักเรียนและเด็กศูนย์พัฒนาเด็กเล็กวัดนาพรม และศูนย์พัฒนาเด็กเล็กบ้านดอนมะขามช้าง	๗๐๐,๐๐๐	๗๐๐,๐๐๐	๗๐๐,๐๐๐	๗๐๐,๐๐๐	๗๐๐,๐๐๐	เด็ก เยาวชนตำบลนาพันสามมีทักษะในการศึกษา มีพัฒนาการดีขึ้น	เด็ก นักเรียนมีสุขภาพแข็งแรง	กองการศึกษาฯ
๖	โครงการสนับสนุนค่าอาหารกลางวัน โรงเรียนสังกัด สนง.คณะกรรมการศึกษาขั้นพื้นฐาน (สพฐ.)	เพื่อจัดหาอาหารกลางวันนักเรียน สังกัด สพฐ.	จำนวน ๒ โรงเรียน	๘๐๐,๐๐๐	๘๐๐,๐๐๐	๘๐๐,๐๐๐	๘๐๐,๐๐๐	๘๐๐,๐๐๐	เด็ก เยาวชนตำบลนาพันสาม	เด็ก นักเรียนมีสุขภาพแข็งแรง	กองการศึกษาฯ
๗	โครงการสนับสนุนอาหารเสริมนม นักเรียน และเด็กก่อนวัยเรียน	เพื่อจัดหาอาหารเสริมนมนักเรียน และเด็กก่อนวัยเรียน	นักเรียน และเด็กศูนย์พัฒนาเด็กเล็กในเขตตำบลนาพันสาม	๖๐๐,๐๐๐	๖๐๐,๐๐๐	๖๐๐,๐๐๐	๖๐๐,๐๐๐	๖๐๐,๐๐๐	เด็ก เยาวชนตำบลนาพันสาม	มีการดำเนินการตามวัตถุประสงค์	กองการศึกษาฯ

ที่	โครงการ	วัตถุประสงค์	เป้าหมาย (ผลผลิตของ โครงการ)	งบประมาณ					ตัวชี้วัด (KPI)	ผลที่คาดว่าจะได้รับ	หน่วยงาน รับผิดชอบหลัก
				๒๕๖๖ (บาท)	๒๕๖๗ (บาท)	๒๕๖๘ (บาท)	๒๕๖๙ (บาท)	๒๕๗๐ (บาท)			
๘	โครงการปรับปรุง/ต่อเติม ศพด.บ้านดอนมะขามข้าง	เพื่อพัฒนาศูนย์ พัฒนาเด็กเล็กให้ อยู่ในระดับ มาตรฐาน	กว้าง ๓.๖๐ เมตร ยาว ๑๘ เมตร	-	๑๐๐,๐๐๐	-	-	-	มีพื้นที่ใช้สอย เพิ่มขึ้น	ประชาชนได้รับ บริการที่ดีจากรัฐ	กองการศึกษาฯ
๙	โครงการปรับปรุง/ต่อเติม ศพด.วัดนาพรม	เพื่อพัฒนาศูนย์ พัฒนาเด็กเล็กให้ อยู่ในระดับ มาตรฐาน	กว้าง ๓.๖๐ เมตร ยาว ๑๘ เมตร	-	๑๐๐,๐๐๐	-	-	-	มีพื้นที่ใช้สอย เพิ่มขึ้น	ประชาชนได้รับ บริการที่ดีจากรัฐ	กองการศึกษาฯ
๑๐	โครงการห้องสมุดรักการอ่าน	เพื่อให้บริการและ ส่งเสริมการอ่านให้ ประชาชนตำบลนา พันสาม ทุกช่วงวัย	จำนวน ๑ ครั้ง	๕,๐๐๐	๕,๐๐๐	๕,๐๐๐	๕,๐๐๐	๕,๐๐๐	เป็นไปตาม วัตถุประสงค์	ประชาชนได้รับ บริการที่ดีจากรัฐ	กองการศึกษาฯ

รายละเอียดโครงการพัฒนา
แผนพัฒนาท้องถิ่น (พ.ศ.๒๕๖๖ - ๒๕๗๐) ฉบับทบทวน ครั้งที่ ๑/๒๕๖๖
องค์การบริหารส่วนตำบลนาพันสาม อำเภอเมือง จังหวัดเพชรบุรี

- ก. ยุทธศาสตร์ชาติ ๒๐ ปี ยุทธศาสตร์ที่ ๓. ด้านการพัฒนาและเสริมสร้างศักยภาพทรัพยากรมนุษย์
- ข. แผนพัฒนาเศรษฐกิจและสังคมแห่งชาติ ฉบับที่ ๑๓ หมายเหตุที่ ๔. ไทยเป็นศูนย์กลางทางการแพทย์และสุขภาพมูลค่าสูง
- ค. Sustainable Development Goals : SDGs เป้าหมายที่ ๓. สร้างหลักประกันว่าคนมีชีวิตที่มีสุขภาพดี
- ง. ยุทธศาสตร์จังหวัดเพชรบุรี ยุทธศาสตร์ที่ ๒. การเสริมสร้างความมั่นคง ความสงบเรียบร้อย ด้วยต้นทุนทางสังคม ประชาชนพึ่งตนเองได้อย่างยั่งยืน ด้วยศาสตร์พระราชา
- จ. ยุทธศาสตร์การพัฒนาขององค์การบริหารส่วนท้องถิ่นในเขตจังหวัด เพชรบุรี ยุทธศาสตร์ที่ ๒. ด้านการส่งเสริมคุณภาพชีวิต
 - ๑. ยุทธศาสตร์ขององค์การบริหารส่วนตำบลนาพันสาม ๒. การพัฒนาคุณภาพชีวิตของประชาชน
 - ๑.๑ กลยุทธ์ ๒.๓ การส่งเสริมการดูแลสุขภาพอนามัยและการสาธารณสุข

(๕) แผนงานสาธารณสุข

ที่	โครงการ	วัตถุประสงค์	เป้าหมาย (ผลผลิตของโครงการ)	งบประมาณ					ตัวชี้วัด (KPI)	ผลที่คาดว่าจะได้รับ	หน่วยงานรับผิดชอบหลัก
				๒๕๖๖ (บาท)	๒๕๖๗ (บาท)	๒๕๖๘ (บาท)	๒๕๖๙ (บาท)	๒๕๗๐ (บาท)			
๑	โครงการรณรงค์ป้องกันโรคไข้เลือดออก (กรณีเกิดโรค)	เพื่อรณรงค์ป้องกันโรคไข้เลือดออก	ประชาชน หมู่ที่ ๑ - ๙	๑๐,๐๐๐	๑๐,๐๐๐	๑๐,๐๐๐	๑๐,๐๐๐	๑๐,๐๐๐	เป็นไปตามวัตถุประสงค์	ประชาชนมีความปลอดภัยจากโรคติดต่อ	สำนักปลัด (สาธารณสุข)
๒	โครงการรณรงค์ป้องกันโรคไข้เลือดออก	เพื่อรณรงค์ป้องกันโรคไข้เลือดออก	ประชาชน หมู่ที่ ๑ - ๙	-	๑๒๐,๐๐๐	๑๒๐,๐๐๐	๑๒๐,๐๐๐	๑๒๐,๐๐๐	เป็นไปตามวัตถุประสงค์	ประชาชนมีความปลอดภัยจากโรคติดต่อ	สำนักปลัด (สาธารณสุข)
๓	โครงการกรณีเกิดโรคระบาดหรือภัยพิบัติในพื้นที่	เพื่อป้องกันโรคระบาดและภัยพิบัติ	ประชาชน หมู่ที่ ๑ - ๙	๒๐,๐๐๐	๒๐,๐๐๐	๒๐,๐๐๐	๒๐,๐๐๐	๒๐,๐๐๐	เป็นไปตามวัตถุประสงค์	ประชาชนมีความปลอดภัยจากโรคระบาดและภัยพิบัติ	สำนักปลัด (สาธารณสุข)
๔	โครงการสนับสนุนผ้าอ้อมผู้ใหญ่ แผ่นรองซับการขับถ่าย และผ้าอ้อมทางเลือก	เพื่อให้บุคคลที่มีภาวะพึ่งพิงได้รับการสนับสนุนผ้าอ้อมผู้ใหญ่ แผ่นรองซับการขับถ่าย และผ้าอ้อมทางเลือก	ประชาชน หมู่ที่ ๑ - ๙	๕๐,๐๐๐	๕๐,๐๐๐	๕๐,๐๐๐	๕๐,๐๐๐	๕๐,๐๐๐	เป็นไปตามวัตถุประสงค์	บุคคลที่มีภาวะพึ่งพิงได้รับการสนับสนุนผ้าอ้อมผู้ใหญ่ แผ่นรองซับการขับถ่าย และผ้าอ้อมทางเลือก	สำนักปลัด (สาธารณสุข)

ที่	โครงการ	วัตถุประสงค์	เป้าหมาย (ผลผลิตของ โครงการ)	งบประมาณ					ตัวชี้วัด (KPI)	ผลที่คาดว่าจะ ได้รับ	หน่วยงาน รับผิดชอบหลัก
				๒๕๖๖ (บาท)	๒๕๖๗ (บาท)	๒๕๖๘ (บาท)	๒๕๖๙ (บาท)	๒๕๗๐ (บาท)			
๕	โครงการสัตว์ปลอดโรคคนปลอดภัยจากโรคพิษสุนัขบ้า	เพื่อรณรงค์ป้องกันโรคติดต่อพิษสุนัขบ้า	ประชาชน หมู่ที่ ๑ - ๙	๖๐,๐๐๐	๖๐,๐๐๐	๖๐,๐๐๐	๖๐,๐๐๐	๖๐,๐๐๐	เป็นไปตามวัตถุประสงค์	ประชาชนมีความปลอดภัยจากโรคติดต่อ	สำนักปลัด (สาธารณสุข)
๖	โครงการตรวจสุขภาพเคลื่อนที่ สมเด็จพระเจ้าลูกเธอ เจ้าฟ้าจุฬาภรณวลัยลักษณ์ อัครราชกุมารี หมู่ที่ ๑	เพื่อขับเคลื่อนโครงการพระราชดำริด้านสาธารณสุขในกิจกรรมต่างๆให้มีความเหมาะสมกับปัญหาและบริบทของพื้นที่	ประชาชน หมู่ที่ ๑	-	๒๐,๐๐๐	๒๐,๐๐๐	๒๐,๐๐๐	๒๐,๐๐๐	ประชาชนได้รับการตรวจสุขภาพ	ประชาชนมีสุขภาพแข็งแรง	สำนักปลัด (สาธารณสุข)
๗	โครงการตรวจสุขภาพเคลื่อนที่ สมเด็จพระเจ้าลูกเธอ เจ้าฟ้าจุฬาภรณวลัยลักษณ์ อัครราชกุมารี หมู่ที่ ๒		ประชาชน หมู่ที่ ๒	-	๒๐,๐๐๐	๒๐,๐๐๐	๒๐,๐๐๐	๒๐,๐๐๐	ประชาชนได้รับการตรวจสุขภาพ	ประชาชนมีสุขภาพแข็งแรง	สำนักปลัด (สาธารณสุข)
๘	โครงการตรวจสุขภาพเคลื่อนที่ สมเด็จพระเจ้าลูกเธอ เจ้าฟ้าจุฬาภรณวลัยลักษณ์ อัครราชกุมารี หมู่ที่ ๓		ประชาชน หมู่ที่ ๓	-	๒๐,๐๐๐	๒๐,๐๐๐	๒๐,๐๐๐	๒๐,๐๐๐	ประชาชนได้รับการตรวจสุขภาพ	ประชาชนมีสุขภาพแข็งแรง	สำนักปลัด (สาธารณสุข)
๙	โครงการตรวจสุขภาพเคลื่อนที่ สมเด็จพระเจ้าลูกเธอ เจ้าฟ้าจุฬาภรณวลัยลักษณ์ อัครราชกุมารี หมู่ที่ ๔		ประชาชน หมู่ที่ ๔	-	๒๐,๐๐๐	๒๐,๐๐๐	๒๐,๐๐๐	๒๐,๐๐๐	ประชาชนได้รับการตรวจสุขภาพ	ประชาชนมีสุขภาพแข็งแรง	สำนักปลัด (สาธารณสุข)
๑๐	โครงการตรวจสุขภาพเคลื่อนที่ สมเด็จพระเจ้าลูกเธอ เจ้าฟ้าจุฬาภรณวลัยลักษณ์ อัครราชกุมารี หมู่ที่ ๕		ประชาชน หมู่ที่ ๕	-	๒๐,๐๐๐	๒๐,๐๐๐	๒๐,๐๐๐	๒๐,๐๐๐	ประชาชนได้รับการตรวจสุขภาพ	ประชาชนมีสุขภาพแข็งแรง	สำนักปลัด (สาธารณสุข)
๑๑	โครงการตรวจสุขภาพเคลื่อนที่ สมเด็จพระเจ้าลูกเธอ เจ้าฟ้าจุฬาภรณวลัยลักษณ์ อัครราชกุมารี หมู่ที่ ๖		ประชาชน หมู่ที่ ๖	-	๒๐,๐๐๐	๒๐,๐๐๐	๒๐,๐๐๐	๒๐,๐๐๐	ประชาชนได้รับการตรวจสุขภาพ	ประชาชนมีสุขภาพแข็งแรง	สำนักปลัด (สาธารณสุข)
๑๒	โครงการตรวจสุขภาพเคลื่อนที่ สมเด็จพระเจ้าลูกเธอ เจ้าฟ้าจุฬาภรณวลัยลักษณ์ อัครราชกุมารี หมู่ที่ ๗		ประชาชน หมู่ที่ ๗	-	๒๐,๐๐๐	๒๐,๐๐๐	๒๐,๐๐๐	๒๐,๐๐๐	ประชาชนได้รับการตรวจสุขภาพ	ประชาชนมีสุขภาพแข็งแรง	สำนักปลัด (สาธารณสุข)
๑๓	โครงการตรวจสุขภาพเคลื่อนที่ สมเด็จพระเจ้าลูกเธอ เจ้าฟ้าจุฬาภรณวลัยลักษณ์ อัครราชกุมารี หมู่ที่ ๘		ประชาชน หมู่ที่ ๘	-	๒๐,๐๐๐	๒๐,๐๐๐	๒๐,๐๐๐	๒๐,๐๐๐	ประชาชนได้รับการตรวจสุขภาพ	ประชาชนมีสุขภาพแข็งแรง	สำนักปลัด (สาธารณสุข)
๑๔	โครงการตรวจสุขภาพเคลื่อนที่ สมเด็จพระเจ้าลูกเธอ เจ้าฟ้าจุฬาภรณวลัยลักษณ์ อัครราชกุมารี หมู่ที่ ๙		ประชาชน หมู่ที่ ๙	-	๒๐,๐๐๐	๒๐,๐๐๐	๒๐,๐๐๐	๒๐,๐๐๐	ประชาชนได้รับการตรวจสุขภาพ	ประชาชนมีสุขภาพแข็งแรง	สำนักปลัด (สาธารณสุข)

ที่	โครงการ	วัตถุประสงค์	เป้าหมาย (ผลผลิตของ โครงการ)	งบประมาณ					ตัวชี้วัด (KPI)	ผลที่คาดว่าจะ ได้รับ	หน่วยงาน รับผิดชอบหลัก
				๒๕๖๖ (บาท)	๒๕๖๗ (บาท)	๒๕๖๘ (บาท)	๒๕๖๙ (บาท)	๒๕๗๐ (บาท)			
๑๕	โครงการสำรวจข้อมูลจำนวนสัตว์และขึ้นทะเบียนสัตว์ตามโครงการสัตว์ปลอดโรคคนปลอดภัยจากโรคพิษสุนัขบ้า	เพื่อสำรวจจำนวนสัตว์และการป้องกันโรคติดต่อจากสัตว์	จำนวนสุนัขและแมวในตำบลนาพันสาม	๑๒,๐๐๐	๑๒,๐๐๐	๑๒,๐๐๐	๑๒,๐๐๐	๑๒,๐๐๐	มีการสำรวจจำนวนสุนัขและแมวในตำบล	มีการดำเนินการตามวัตถุประสงค์	สำนักปลัด (สาธารณสุข)
๑๖	โครงการทำความดีด้วยหัวใจ ลดภัยสิ่งแวดล้อม	เพื่อให้ประชาชนตระหนักถึงภัยสิ่งแวดล้อมด้วยการร่วมมือกันทำกิจกรรมลดภัยสิ่งแวดล้อม	ประชาชนหมู่ที่ ๑ - ๙	๑๕,๐๐๐	๑๕,๐๐๐	๑๕,๐๐๐	๑๕,๐๐๐	๑๕,๐๐๐	เป็นไปตามวัตถุประสงค์	มีการดำเนินการตามวัตถุประสงค์	สำนักปลัด (สาธารณสุข)
๑๗	โครงการนวัตกรรมเปลี่ยนขยะให้เป็นประโยชน์	เพื่อให้ประชาชนมีความรู้ในการแปรรูปขยะ	ประชาชนหมู่ที่ ๑ - ๙	-	๒๐,๐๐๐	๒๐,๐๐๐	๒๐,๐๐๐	๒๐,๐๐๐	เป็นไปตามวัตถุประสงค์	มีการดำเนินการตามวัตถุประสงค์	สำนักปลัด (สาธารณสุข)
๑๘	โครงการอบรมให้ความรู้เรื่องส่งเสริมสุขภาพและอนามัยนักเรียน	เพื่อส่งเสริมการเรียนรู้ด้านสุขภาพนร.ตามมาตรฐานการเรียนรู้ต่างๆ และสามารถนำความรู้ที่ได้ไปใช้ในชีวิตประจำวัน	เด็กและเยาวชนโรงเรียนวัดนาพรหม จำนวน ๑๐๐ คน	-	๑๕,๐๐๐	๑๕,๐๐๐	๑๕,๐๐๐	๑๕,๐๐๐	เด็กและเยาวชนโรงเรียนวัดนาพรหมมีเรียนรู้ด้านสุขภาพนร.ตามมาตรฐานการเรียนรู้ต่างๆ และสามารถนำความรู้ที่ได้ไปใช้ในชีวิตประจำวัน	มีการดำเนินการตามวัตถุประสงค์	กองการศึกษาฯ
๑๙	โครงการอบรมให้ความรู้เรื่องนักเรียนวัยใสอนามัยดีไม่มีเหา	เพื่อให้ความรู้รักษาและควบคุมการระบาดและสร้างแกนนำที่มีส่วนร่วมในการแก้ไขปัญหาโรคเหาในโรงเรียน	เด็กและเยาวชนโรงเรียนบ้านดอนมะขามช้างฯ จำนวน ๕๐ คน	-	๑๐,๐๐๐	๑๐,๐๐๐	๑๐,๐๐๐	๑๐,๐๐๐	เด็กและเยาวชนโรงเรียนบ้านดอนมะขามช้างฯ มีความรู้รักษาและควบคุมการระบาดและมีแกนนำที่มีส่วนร่วมในการแก้ไขปัญหาโรคเหาในโรงเรียน	มีการดำเนินการตามวัตถุประสงค์	กองการศึกษาฯ

ที่	โครงการ	วัตถุประสงค์	เป้าหมาย (ผลผลิตของ โครงการ)	งบประมาณ					ตัวชี้วัด (KPI)	ผลที่คาดว่าจะ ได้รับ	หน่วยงาน รับผิดชอบหลัก	
				๒๕๖๖ (บาท)	๒๕๖๗ (บาท)	๒๕๖๘ (บาท)	๒๕๖๙ (บาท)	๒๕๗๐ (บาท)				
๒๐	โครงการอบรมให้ความรู้เรื่องการประเมินภาวะโภชนาการ และแก้ไขปัญหาภาวะโภชนาการในเด็กเล็กและเด็กก่อนวัยเรียน	เพื่อให้เด็กเล็กเด็กก่อนวัยเรียนได้รับการประเมินและเฝ้าระวังภาวะทุพโภชนาการ ไม่น้อยกว่าร้อยละ ๙๐ ของเด็กเล็กและเด็กก่อนวัยเรียนทั้งหมด	ครู ผู้ปกครอง ผู้ประกอบอาหาร จำนวน ๕๐ คน	-	๗,๐๐๐	๗,๐๐๐	๗,๐๐๐	๗,๐๐๐	๗,๐๐๐	ครู ผู้ปกครอง ผู้ประกอบอาหาร ให้ความรู้เรื่องการประเมินภาวะโภชนาการ และแก้ไขปัญหาภาวะโภชนาการในเด็กเล็กและเด็กก่อนวัยเรียน	มีการดำเนินการตามวัตถุประสงค์	กองการศึกษาฯ
๒๑	โครงการอบรมให้ความรู้เรื่องดูแลและส่งเสริมสุขภาพเด็กปฐมวัย	เพื่อให้ผู้ปกครองและผู้ดูแลเด็ก ได้รับความรู้เกี่ยวกับการดูแลสุขภาพ แก่เด็กวัย ๒-๕ ปี	ครู ผู้ปกครอง ผู้ประกอบอาหาร จำนวน ๓๐ คน	-	๖,๐๐๐	๖,๐๐๐	๖,๐๐๐	๖,๐๐๐	๖,๐๐๐	ครู ผู้ปกครอง ผู้ประกอบอาหารมีความรู้เกี่ยวกับการดูแลสุขภาพ แก่เด็กวัย ๒-๕ ปี	มีการดำเนินการตามวัตถุประสงค์	กองการศึกษาฯ

รายละเอียดโครงการพัฒนา
แผนพัฒนาท้องถิ่น (พ.ศ.๒๕๖๖ - ๒๕๗๐) ฉบับทบทวน ครั้งที่ ๑/๒๕๖๖
องค์การบริหารส่วนตำบลนาพันสาม อำเภอเมือง จังหวัดเพชรบุรี

- ก. ยุทธศาสตร์ชาติ ๒๐ ปี ยุทธศาสตร์ที่ ๔. ด้านการสร้างโอกาสและความเสมอภาคทางสังคม
- ข. แผนพัฒนาเศรษฐกิจและสังคมแห่งชาติ ฉบับที่ ๑๓ หมายเหตุที่ ๑๓.ไทยมีภาครัฐที่ทันสมัยมีประสิทธิภาพและตอบโจทย์ประชาชน
- ค. Sustainable Development Goals : SDGs เป้าหมายที่ ๓ สร้างหลักประกันว่าคนมีชีวิตที่มีสุขภาพดี
- ง. ยุทธศาสตร์จังหวัดเพชรบุรี ยุทธศาสตร์ที่ ๒. การเสริมสร้างความมั่นคง ความสงบเรียบร้อย ด้วยต้นทุนทางสังคม ประชาชนพึ่งตนเองได้อย่างยั่งยืน ด้วยศาสตร์พระราชา
- จ. ยุทธศาสตร์การพัฒนาขององค์การบริหารส่วนท้องถิ่นในเขตจังหวัด ยุทธศาสตร์ที่ ๒. ด้านการส่งเสริมคุณภาพชีวิต
๑. ยุทธศาสตร์ขององค์การบริหารส่วนตำบลนาพันสาม ๒. การพัฒนาคุณภาพชีวิตของประชาชน

๑.๑ กลยุทธ์ ๒.๒ การสังคมสงเคราะห์

(๖) แผนงานสังคมสงเคราะห์

ที่	โครงการ	วัตถุประสงค์	เป้าหมาย (ผลผลิตของ โครงการ)	งบประมาณ					ตัวชี้วัด (KPI)	ผลที่คาดว่าจะได้รับ	หน่วยงาน รับผิดชอบหลัก
				๒๕๖๖ (บาท)	๒๕๖๗ (บาท)	๒๕๖๘ (บาท)	๒๕๖๙ (บาท)	๒๕๗๐ (บาท)			
๑	โครงการใส่ใจห่วงใยผู้สูงอายุ	เพื่อดูแลสุขภาพ ของผู้สูงอายุตำบล นาพันสาม	จำนวน ๑ ครั้ง	-	๔๐,๐๐๐	๔๐,๐๐๐	๔๐,๐๐๐	๔๐,๐๐๐	เป็นไปตาม วัตถุประสงค์	ผู้สูงอายุได้รับ การดูแล	กองสวัสดิการ สังคม
๒	โครงการฝึกอาชีพสำหรับผู้พิการ	เพื่อส่งเสริมอาชีพผู้ พิการตำบลนาพัน สาม	ประชาชนตำบล นาพันสาม	๑๐,๐๐๐	๑๐,๐๐๐	๑๐,๐๐๐	๑๐,๐๐๐	๑๐,๐๐๐	เป็นไปตาม วัตถุประสงค์	ประชาชนมี คุณภาพชีวิตที่ดี ขึ้น	กองสวัสดิการ สังคม
๓	โครงการฝึกอาชีพสำหรับผู้สูงอายุ	เพื่อส่งเสริมอาชีพ ผู้สูงอายุ	ประชาชนตำบล นาพันสาม	๒๐,๐๐๐	๒๐,๐๐๐	๒๐,๐๐๐	๒๐,๐๐๐	๒๐,๐๐๐	เป็นไปตาม วัตถุประสงค์	ผู้สูงอายุได้รับ การส่งเสริม อาชีพ	กองสวัสดิการ สังคม
๔	โครงการบูรณาการร่วมกลุ่มสตรีแม่บ้าน เพื่อดูแลผู้สูงอายุ	เพื่อดูแลสุขภาพ ผู้สูงอายุและ ประชาชนตำบลนา พันสาม	ประชาชนตำบล นาพันสาม	-	๑๐,๐๐๐	๑๐,๐๐๐	๑๐,๐๐๐	๑๐,๐๐๐	เป็นไปตาม วัตถุประสงค์	ผู้สูงอายุได้รับ การดูแล	กองสวัสดิการ สังคม

ที่	โครงการ	วัตถุประสงค์	เป้าหมาย (ผลผลิตของ โครงการ)	งบประมาณ					ตัวชี้วัด (KPI)	ผลที่คาดว่าจะได้รับ	หน่วยงาน รับผิดชอบหลัก
				๒๕๖๖ (บาท)	๒๕๖๗ (บาท)	๒๕๖๘ (บาท)	๒๕๖๙ (บาท)	๒๕๗๐ (บาท)			
๕	โครงการส่งเสริมและพัฒนาคุณภาพชีวิต คนพิการและทุพพลภาพ	เพื่อดูแลสุขภาพ ประชาชนตำบลนา พันสาม	ประชาชนตำบล นาพันสาม	๑๐,๐๐๐	๑๐,๐๐๐	๑๐,๐๐๐	๑๐,๐๐๐	๑๐,๐๐๐	เป็นไปตาม วัตถุประสงค์	ประชาชนมี คุณภาพชีวิตที่ดี ขึ้น	กองสวัสดิการ สังคม
๖	โครงการผู้สูงอายุมีสุขภาพดี ชีวีมีสุข	เพื่อดูแลสุขภาพ ผู้สูงอายุประชาชน ตำบลนาพันสาม	ประชาชนตำบล นาพันสาม	๕,๐๐๐	๕,๐๐๐	๕,๐๐๐	๕,๐๐๐	๕,๐๐๐	เป็นไปตาม วัตถุประสงค์	ประชาชนมี คุณภาพชีวิตที่ดี ขึ้น	กองสวัสดิการ สังคม
๗	โครงการตรวจสุขภาพสำหรับ ผู้สูงอายุ ผู้ พิการ ผู้ด้อยโอกาส ผู้ป่วยเอดส์ คนไร้ที่พึ่ง	เพื่อดูแลสุขภาพ ประชาชนตำบลนา พันสาม	ประชาชนตำบล นาพันสาม	๑๐,๐๐๐	๑๐,๐๐๐	๑๐,๐๐๐	๑๐,๐๐๐	๑๐,๐๐๐	เป็นไปตาม วัตถุประสงค์	ประชาชนมี คุณภาพชีวิตที่ดี ขึ้น	กองสวัสดิการ สังคม
๘	โครงการส่งเสริมอาชีพประชาชนตำบลนา พันสาม หมู่ที่ ๑ - หมู่ที่ ๙	เพื่อส่งเสริมอาชีพ ประชาชนตำบลนา พันสาม	ประชาชนตำบล นาพันสาม	๒๐,๐๐๐	๒๐,๐๐๐	๒๐,๐๐๐	๒๐,๐๐๐	๒๐,๐๐๐	เป็นไปตาม วัตถุประสงค์	ประชาชนมี คุณภาพชีวิตที่ดี ขึ้น	กองสวัสดิการ สังคม
๙	โครงการเยี่ยมบ้านผู้สูงอายุ ผู้พิการและ ผู้ด้อยโอกาส หมู่ที่ ๑ - หมู่ที่ ๙	เพื่อดูแลสุขภาพ ของผู้พิการและ ผู้ด้อยโอกาสตำบล นาพันสาม	จำนวน ๑ ครั้ง	๑๐,๐๐๐	๑๐,๐๐๐	๑๐,๐๐๐	๑๐,๐๐๐	๑๐,๐๐๐	เป็นไปตาม วัตถุประสงค์	ผู้พิการและ ผู้ด้อยโอกาส ได้รับการดูแล	กองสวัสดิการ สังคม

รายละเอียดโครงการพัฒนา
แผนพัฒนาท้องถิ่น (พ.ศ.๒๕๖๖ - ๒๕๗๐) ฉบับทบทวน ครั้งที่ ๑/๒๕๖๖
องค์การบริหารส่วนตำบลนาพันสาม อำเภอเมือง จังหวัดเพชรบุรี

- ก. ยุทธศาสตร์ชาติ ๒๐ ปี ยุทธศาสตร์ที่ ๖.ด้านการปรับสมดุลและพัฒนาระบบการบริหารจัดการภาครัฐ
- ข. แผนพัฒนาเศรษฐกิจและสังคมแห่งชาติ ฉบับที่ ๑๓ หมายความว่า ๑๓.ไทยมีภาครัฐที่ทันสมัยมีประสิทธิภาพและตอบโจทย์ประชาชน
- ค. Sustainable Development Goals : SDGs เป้าหมายที่ ๑๗ เสริมความเข้มแข็งให้แก่กลไกการดำเนินงานและฟื้นฟู
- ง. ยุทธศาสตร์จังหวัดเพชรบุรี ยุทธศาสตร์ที่ ๑.การพัฒนาเศรษฐกิจแบบครบวงจร จากฐานการค้า การลงทุน การบริการ การท่องเที่ยวและการเกษตร สู่ความมั่งคั่งยั่งยืน ด้วยนวัตกรรมและเทคโนโลยี
- จ. ยุทธศาสตร์การพัฒนาขององค์การปกครองส่วนท้องถิ่นในเขตจังหวัด ยุทธศาสตร์ที่ ๑. ด้านโครงสร้างพื้นฐาน
 - ๑. ยุทธศาสตร์ขององค์การบริหารส่วนตำบลนาพันสาม ๑. การพัฒนาด้านโครงสร้างพื้นฐาน
 - ๑.๑ กลยุทธ์ ๑.๓ การพัฒนาระบบประปา

(๗) แผนงานเคหะและชุมชน

ที่	โครงการ	วัตถุประสงค์	เป้าหมาย (ผลผลิตของโครงการ)	งบประมาณ					ตัวชี้วัด (KPI)	ผลที่คาดว่าจะได้รับ	หน่วยงานรับผิดชอบหลัก
				๒๕๖๖ (บาท)	๒๕๖๗ (บาท)	๒๕๖๘ (บาท)	๒๕๖๙ (บาท)	๒๕๗๐ (บาท)			
๑.	โครงการขยายเขตจำหน่ายน้ำประปาของการประปาส่วนภูมิภาค ถนนสายบ้านโรงจักร หมู่ที่ ๕	เพื่อให้ประชาชนมีน้ำประปาเพียงพอต่อการอุปโภค-บริโภค	๑ โครงการ	-	-	๕๐๐,๐๐๐	-	-	มีน้ำประปาเพียงพอต่อการอุปโภค-บริโภค	บ้านโรงจักร หมู่ที่ ๕ มีน้ำประปาเพียงพอต่อการอุปโภค-บริโภค	กองช่าง

รายละเอียดโครงการพัฒนา
แผนพัฒนาท้องถิ่น (พ.ศ.๒๕๖๖ - ๒๕๗๐) ฉบับทบทวน ครั้งที่ ๑/๒๕๖๖
องค์การบริหารส่วนตำบลนาพันสาม อำเภอเมือง จังหวัดเพชรบุรี

- ก. ยุทธศาสตร์ชาติ ๒๐ ปี ยุทธศาสตร์ที่ ๖.ด้านการปรับสมดุลและพัฒนาระบบการบริหารจัดการภาครัฐ
- ข. แผนพัฒนาเศรษฐกิจและสังคมแห่งชาติ ฉบับที่ ๑๓ หมายความว่า ๑๓.ไทยมีภาครัฐที่ทันสมัยมีประสิทธิภาพและตอบโจทย์ประชาชน
- ค. Sustainable Development Goals : SDGs เป้าหมายที่ ๑๗ เสริมความเข้มแข็งให้แก่กลไกการดำเนินงานและฟื้นฟู
- ง. ยุทธศาสตร์จังหวัดเพชรบุรี ยุทธศาสตร์ที่ ๑.การพัฒนาเศรษฐกิจแบบครบวงจร จากฐานการค้า การลงทุน การบริการ การท่องเที่ยวและการเกษตร สู่ความมั่งคั่งยั่งยืน ด้วยนวัตกรรมและเทคโนโลยี
- จ. ยุทธศาสตร์การพัฒนาขององค์การปกครองส่วนท้องถิ่นในเขตจังหวัด ยุทธศาสตร์ที่ ๒. ด้านการส่งเสริมคุณภาพชีวิต
 - ๑. ยุทธศาสตร์ขององค์การบริหารส่วนตำบลนาพันสาม ๒. การพัฒนาคุณภาพชีวิตของประชาชน

๑.๑ กลยุทธ์ ๒.๓ การส่งเสริมการดูแลสุขภาพอนามัยและการสาธารณสุข

(๘) แผนงานสร้างความเข้มแข็งของชุมชน

ที่	โครงการ	วัตถุประสงค์	เป้าหมาย (ผลผลิตของ โครงการ)	งบประมาณ					ตัวชี้วัด (KPI)	ผลที่คาดว่าจะได้รับ	หน่วยงาน รับผิดชอบหลัก
				๒๕๖๖ (บาท)	๒๕๖๗ (บาท)	๒๕๖๘ (บาท)	๒๕๖๙ (บาท)	๒๕๗๐ (บาท)			
๑	โครงการจัดการแข่งขันกีฬาประจำตำบล ต่อต้านยาเสพติด	เพื่อเสริมสร้าง ความสามัคคี ใช้ เวลาว่างให้เป็น ประโยชน์	เด็ก เยาวชน ตำบลนาพันสาม	-	๗๐,๐๐๐	๗๐,๐๐๐	๗๐,๐๐๐	๗๐,๐๐๐	ประชาชนตำบลนา พันสาม	สร้างความสามัคคี ใช้เวลาว่างให้เป็น ประโยชน์แก่เด็ก และเยาวชนตำบล นาพันสาม	กองการศึกษาฯ
๒	โครงการจัดซื้อเครื่องออกกำลังกาย	เพื่อส่งเสริมสุขภาพ ของประชาชนใน ตำบลนาพันสาม	ประชาชนตำบล นาพันสาม	-	-	-	๕๐๐,๐๐๐	-	ประชาชนตำบลนา พันสาม	ประชาชนได้ออก กำลังกายและมีสุขภาพดี ขึ้น	สำนักปลัด (สาธารณสุข)
๓	โครงการส่งเสริมความเข้มแข็งการป้องกัน และแก้ไขปัญหาสุขภาพ	เพื่อให้เยาวชนใน ชุมชนเกิดความ เข้าใจเกี่ยวกับโทษ ของยาเสพติด	เด็กและเยาวชน ตำบลนาพันสาม	๑๐,๐๐๐	๒๐,๐๐๐	๒๐,๐๐๐	๒๐,๐๐๐	๒๐,๐๐๐	เด็กและเยาวชน และประชาชน ตำบลนาพันสาม	เยาวชนตระหนักถึง โทษของยาเสพติด และวิธีป้องกันให้ ห่างไกลยาเสพติด	สำนักปลัด (สาธารณสุข)

ที่	โครงการ	วัตถุประสงค์	เป้าหมาย (ผลผลิตของ โครงการ)	งบประมาณ					ตัวชี้วัด (KPI)	ผลที่คาดว่าจะ ได้รับ	หน่วยงาน รับผิดชอบหลัก
				๒๕๖๖ (บาท)	๒๕๖๗ (บาท)	๒๕๖๘ (บาท)	๒๕๖๙ (บาท)	๒๕๗๐ (บาท)			
๔	โครงการรณรงค์เด็กไทยใส่หมวกกันน็อก	เพื่อให้ผู้อบรมมีความรู้ ความเข้าใจ ในกฎระเบียบจราจรในชีวิตประจำวัน	เด็กและเยาวชน ตำบลนาพันสาม เจ้าหน้าที่ ครู ผู้ปกครอง จำนวน ๗๐ คน	๒๐,๐๐๐	๒๐,๐๐๐	๒๐,๐๐๐	๒๐,๐๐๐	๒๐,๐๐๐	เด็กและเยาวชน ตำบลนาพันสาม จำนวน ๗๐ คน	เด็กและเยาวชนมี สุขนิสัยในการดูแล สุขภาพและความปลอดภัยจากการเกิดอุบัติเหตุ	กองการศึกษาฯ
๕	โครงการป้องกันและแก้ไขปัญหาการตั้งครรภ์ไม่พร้อมในวัยรุ่น	เพื่อสร้างความตระหนักและองค์ความรู้ พฤติกรรมเสี่ยงทางเพศของวัยรุ่น	ผู้บริหาร ครู เด็ก เยาวชน จำนวน ๙๐ คน โรงเรียนวัดนาพรม	๒๐,๐๐๐	๒๐,๐๐๐	๒๐,๐๐๐	๒๐,๐๐๐	๒๐,๐๐๐	เด็กและเยาวชน ตำบลนาพันสาม จำนวน ๙๐ คน	เด็กและเยาวชนมี สุขนิสัยในการดูแล สุขภาพและความตระหนักและองค์ความรู้ พฤติกรรมเสี่ยงทางเพศของวัยรุ่น	กองการศึกษาฯ
๖	โครงการปรับปรุงภูมิทัศน์แหล่งท่องเที่ยวเพื่อส่งเสริมอาชีพในเขตตำบลนาพันสาม	เพื่อปรับปรุงสถานที่ให้เป็นแหล่งท่องเที่ยว	จำนวน ๑ แห่ง	๖๐,๐๐๐	๖๐,๐๐๐	๖๐,๐๐๐	๖๐,๐๐๐	๖๐,๐๐๐	เป็นไปตามวัตถุประสงค์	แหล่งท่องเที่ยวได้รับการพัฒนา	กองช่าง
๗	โครงการอบรมส่งเสริมความรู้การจัดการขยะมูลฝอย	เพื่อรักษาความสะอาดในเขตตำบลนาพันสาม	จำนวน ๑ ครั้ง	-	๑๐,๐๐๐	๑๐,๐๐๐	๑๐,๐๐๐	๑๐,๐๐๐	ประชาชนตำบลนาพันสาม	ประชาชนตำบลนาพันสามมีความรู้ในการจัดการขยะ	สำนักปลัด
๘	โครงการส่งเสริมการเกษตรให้ความรู้เกษตรกรในการปลูกแตงโมและแคนตาลูป	เพื่อส่งเสริมอาชีพ	จำนวน ๑ ครั้ง	-	๑๐๐,๐๐๐	๑๐๐,๐๐๐	๑๐๐,๐๐๐	๑๐๐,๐๐๐	ประชาชนตำบลนาพันสามมีอาชีพเสริม	ประชาชนมีรายได้เพิ่มขึ้น	สำนักปลัด

ที่	โครงการ	วัตถุประสงค์	เป้าหมาย (ผลผลิตของ โครงการ)	งบประมาณ					ตัวชี้วัด (KPI)	ผลที่คาดว่าจะ ได้รับ	หน่วยงาน รับผิดชอบหลัก
				๒๕๖๖ (บาท)	๒๕๖๗ (บาท)	๒๕๖๘ (บาท)	๒๕๖๙ (บาท)	๒๕๗๐ (บาท)			
๙	โครงการช่วยเหลือประชาชนเพื่อบรรเทาความเดือนร้อนกรณีฉุกเฉินเกี่ยวกับอุบัติเหตุและสาธารณภัยต่างๆ	เพื่อบรรเทาความเดือนร้อนของประชาชน	ประชาชน หมู่ที่ ๑ - ๙	-	๑๐๐,๐๐๐	๑๐๐,๐๐๐	๑๐๐,๐๐๐	๑๐๐,๐๐๐	ประชาชนตำบลนาพันสาม	ประชาชนได้รับความปลอดภัยในชีวิตและทรัพย์สิน	สำนักปลัด
๑๐	โครงการสรวรค้บนดิน (ปลูกผักสวนครัวรั้วกินได้)	เพื่อการส่งเสริมการเกษตรแบบพอเพียง	จำนวน ๙ แห่ง	-	๖๐,๐๐๐	๖๐,๐๐๐	-	-	ประชาชนตำบลนาพันสาม	กระตุ้นเศรษฐกิจในชุมชน	สำนักปลัด
๑๑	โครงการอบรมส่งเสริมพัฒนาอาชีพกลุ่มแม่บ้าน	เพื่ออบรมให้ความรู้ประชาชน	ประชาชน หมู่ที่ ๑ - ๙	-	๕๐,๐๐๐	๕๐,๐๐๐	-	๕๐,๐๐๐	ประชาชนตำบลนาพันสาม	ประชาชนได้รับการส่งเสริมอาชีพ	กองสวัสดิการสังคม
๑๒	โครงการการแปรรูปสินค้าจากผลิตภัณฑ์ในตำบล	เพื่ออบรมให้ความรู้ประชาชน	ประชาชน หมู่ที่ ๑ - ๙	๒๐,๐๐๐	๒๐,๐๐๐	๒๐,๐๐๐	๒๐,๐๐๐	๒๐,๐๐๐	ประชาชนตำบลนาพันสาม	ประชาชนได้รับการส่งเสริมอาชีพ	กองสวัสดิการสังคม
๑๓	โครงการมทรรรมขนมหวานนาพันสาม	เพื่อสืบสานถ่ายทอดวัฒนธรรมการทำขนมหวานพื้นถิ่นคงอยู่	จำนวน ๑ ครั้ง	-	๑๐๐,๐๐๐	๑๐๐,๐๐	๑๐๐,๐๐๐	๑๐๐,๐๐๐	ประชาชนตำบลนาพันสาม	ประชาชนได้รับการส่งเสริมอาชีพ	กองสวัสดิการสังคม
๑๔	โครงการฝึกอบรมกลุ่มอาชีพการทำขนมไทย	เพื่ออบรมให้ความรู้ประชาชน	อบรมส่งเสริมความรู้ประชาชน หมู่ที่ ๑ - ๙	-	๑๐,๐๐๐	๑๐,๐๐๐	๑๐,๐๐๐	๑๐,๐๐๐	ประชาชนตำบลนาพันสาม	ประชาชนได้รับการส่งเสริมอาชีพ	กองสวัสดิการสังคม
๑๕	โครงการส่งเสริมการออกแบบบรรจุภัณฑ์	เพื่ออบรมให้ความรู้ประชาชน	อบรมส่งเสริมความรู้ประชาชน หมู่ที่ ๑ - ๙	-	๒๐,๐๐๐	๒๐,๐๐๐	๒๐,๐๐๐	๒๐,๐๐๐	ประชาชนตำบลนาพันสาม	ประชาชนได้รับการส่งเสริมอาชีพ	กองสวัสดิการสังคม

ที่	โครงการ	วัตถุประสงค์	เป้าหมาย (ผลผลิตของ โครงการ)	งบประมาณ					ตัวชี้วัด (KPI)	ผลที่คาดว่าจะ ได้รับ	หน่วยงาน รับผิดชอบหลัก
				๒๕๖๖ (บาท)	๒๕๖๗ (บาท)	๒๕๖๘ (บาท)	๒๕๖๙ (บาท)	๒๕๗๐ (บาท)			
๑๖	โครงการสนับสนุนการกระตุ้นเศรษฐกิจชุมชน หมู่ที่ ๑ - ๙	เพื่อส่งเสริมให้ประชาชนมีรายได้เพิ่มขึ้น	ประชาชนหมู่ที่ ๑ - ๙	๙๐๐,๐๐๐	๙๐๐,๐๐๐	๙๐๐,๐๐๐	๙๐๐,๐๐๐	๙๐๐,๐๐๐	เป็นไปตามวัตถุประสงค์	ประชาชนได้รับการส่งเสริมอาชีพ	กองสวัสดิการสังคม
๑๗	โครงการกลุ่มสตรีสุขภาพดีชีวิที่มีสุข	เพื่อส่งเสริมให้สตรีมีสุขภาพและคุณภาพชีวิตที่ดี	จำนวน ๑ ครั้ง	-	-	-	๕,๐๐๐	๕,๐๐๐	เป็นไปตามวัตถุประสงค์	ประชาชนมีคุณภาพชีวิตที่ดี	กองสวัสดิการสังคม
๑๘	โครงการฝึกอาชีพให้กับกลุ่มสตรีและประชาชนทั่วไปของตำบลนาพันสาม	เพื่อส่งเสริมอาชีพ	จำนวน ๑ ครั้ง	๒๐,๐๐๐	๒๐,๐๐๐	๒๐,๐๐๐	๒๐,๐๐๐	๒๐,๐๐๐	ประชาชนตำบลนาพันสามมีอาชีพเสริม	ประชาชนมีรายได้เพิ่มขึ้น	กองสวัสดิการสังคม
๑๙	โครงการโรงเรียนผู้สูงอายุ	เพื่อจัดกิจกรรมให้ผู้สูงอายุสร้างสุขภาพใจและกายที่ดี	จำนวน ๑ ครั้ง	๒๐,๐๐๐	๒๐,๐๐๐	๒๐,๐๐๐	๒๐,๐๐๐	๒๐,๐๐๐	เป็นไปตามวัตถุประสงค์	ผู้สูงอายุมีสุขภาพใจและกายที่ดี	กองสวัสดิการสังคม
๒๐	โครงการส่งเสริมศูนย์การเรียนรู้เศรษฐกิจพอเพียง	เพื่อส่งเสริมอาชีพ	จำนวน ๑ ครั้ง	-	๕,๐๐๐	๕,๐๐๐	๕,๐๐๐	๕,๐๐๐	ประชาชนตำบลนาพันสามมีอาชีพเสริม	ประชาชนมีรายได้เพิ่มขึ้น	กองการศึกษาฯ
๒๑	โครงการปรับปรุงภูมิทัศน์ ในเขตพื้นที่ หมู่ที่ ๘	เพื่อปรับปรุงภูมิทัศน์ในเขตพื้นที่ หมู่ที่ ๘	จำนวน ๑ แห่ง	-	-	-	-	๕๐๐,๐๐๐	เป็นไปตามวัตถุประสงค์	ปรับปรุงภูมิทัศน์ในเขตพื้นที่ หมู่ที่ ๘ สวยงาม	กองช่าง
๒๒	โครงการอบรมการจัดทำบัญชีครัวเรือน	เพื่อให้ความรู้ประชาชนตามหลักเศรษฐกิจพอเพียง	อบรมความรู้จำนวน ๑ ครั้ง	-	-	-	-	๑๕,๐๐๐	เป็นไปตามวัตถุประสงค์	ประชาชนมีความรู้	สำนักปลัด

ที่	โครงการ	วัตถุประสงค์	เป้าหมาย (ผลผลิตของ โครงการ)	งบประมาณ					ตัวชี้วัด (KPI)	ผลที่คาดว่าจะ ได้รับ	หน่วยงาน รับผิดชอบหลัก
				๒๕๖๖ (บาท)	๒๕๖๗ (บาท)	๒๕๖๘ (บาท)	๒๕๖๙ (บาท)	๒๕๗๐ (บาท)			
๒๓	โครงการดำเนินงานชุมชนยั่งยืนเพื่อ แก้ไขปัญหายาเสพติดแบบครบวงจรตาม ยุทธศาสตร์ชาติ	- เพื่อเสริมสร้าง ความเข้มแข็ง ให้กับชุมชนในการ เฝ้าระวังปัญหา เสพติด - เพื่อสร้าง กระบวนการและ พัฒนาศักยภาพ การมีส่วนร่วมของ ภาคประชาชนด้าน การป้องกัน และ แก้ไขปัญหายาเสพติด ติดร่วมกับ หน่วยงานและภาคี เครือข่ายในพื้นที่ - เพื่อสร้าง ภูมิคุ้มกันแก่ ครอบครัวให้ ตระหนักถึงโทษภัย ของยาเสพติด ตลอดจนความ ปลอดภัยในชีวิต และทรัพย์สินของ ประชาชนในชุมชน	- จัดทำข้อมูล สถานการณ์ยา เสพติดในพื้นที่ - จัดกิจกรรม เพื่อรณรงค์ ป้องกันและ แก้ไขปัญหายา เสพติดในพื้นที่ - บูรณาการ ร่วมกับ หน่วยงานและ ภาคีเครือข่ายที่ เกี่ยวข้องเพื่อ ดำเนินการใน การป้องกันและ แก้ไขปัญหายา เสพติดในพื้นที่	-	๓๐,๐๐๐	๓๐,๐๐๐	๓๐,๐๐๐	๓๐,๐๐๐	- ร้อยละ ๘๐ ของ ประชาชนที่เข้าร่วม กิจกรรมรับทราบถึง สถานการณ์ปัญหา ยาเสพติดในพื้นที่ และมีส่วนร่วมใน การป้องกันแก้ไข ปัญหายาเสพติด ร่วมกับหน่วยงาน และภาคีเครือข่าย ในพื้นที่	- ประชาชนและ ภาคีเครือข่ายทุก ภาคส่วนเข้ามามี ส่วนร่วมในการ แก้ไขปัญหายาเสพติด ร่วมกันอย่าง ต่อเนื่อง สามารถ สร้างภูมิคุ้มกันแก่ ประชาชนได้เข้าใจ ถึงโทษและพิษภัย ของยาเสพติดและ ดูแลช่วยเหลือไม่ให้ ยาเสพติดระบาดใน ชุมชน	สำนักปลัด (สาธารณสุข)

รายละเอียดโครงการพัฒนา
แผนพัฒนาท้องถิ่น (พ.ศ.๒๕๖๖ - ๒๕๗๐) ฉบับทบทวน ครั้งที่ ๑/๒๕๖๖
องค์การบริหารส่วนตำบลนาพันสาม อำเภอเมือง จังหวัดเพชรบุรี

- ก. ยุทธศาสตร์ชาติ ๒๐ ปี ยุทธศาสตร์ที่ ๖.ด้านการปรับสมดุลและพัฒนาระบบการบริหารจัดการภาครัฐ
- ข. แผนพัฒนาเศรษฐกิจและสังคมแห่งชาติ ฉบับที่ ๑๓ หมายความว่า ๑๓.ไทยมีภาครัฐที่ทันสมัยมีประสิทธิภาพและตอบโจทย์ประชาชน
- ค. Sustainable Development Goals : SDGs เป้าหมายที่ ๑๗ เสริมความเข้มแข็งให้แก่กลไกการดำเนินงานและฟื้นฟู
- ง. ยุทธศาสตร์จังหวัดเพชรบุรี ยุทธศาสตร์ที่ ๔. การพัฒนาแบบมีส่วนร่วมสู่เมืองสร้างสรรค์ระดับสากล ด้วยทุนทางศิลปวัฒนธรรม การท่องเที่ยว บนฐานทรัพยากร อัตลักษณ์ของท้องถิ่น และศักยภาพของพื้นที่
- จ. ยุทธศาสตร์การพัฒนาขององค์การปกครองส่วนท้องถิ่นในเขตจังหวัด ยุทธศาสตร์ที่ ๖. ด้านศิลปะ วัฒนธรรม ประเพณี ศาสนาและภูมิปัญญาท้องถิ่น

๑. ยุทธศาสตร์ขององค์การบริหารส่วนตำบลนาพันสาม ๔. การศึกษา ด้านศิลปะ วัฒนธรรม ประเพณี และภูมิปัญญาท้องถิ่น

๑.๑ กลยุทธ์ ๔.๑ การอนุรักษ์ศิลปวัฒนธรรม ประเพณี ภูมิปัญญาท้องถิ่น

(๙) แผนงานการศาสนา วัฒนธรรมและนันทนาการ

ที่	โครงการ	วัตถุประสงค์	เป้าหมาย (ผลผลิตของ โครงการ)	งบประมาณ					ตัวชี้วัด (KPI)	ผลที่คาดว่าจะได้รับ	หน่วยงาน รับผิดชอบหลัก
				๒๕๖๖ (บาท)	๒๕๖๗ (บาท)	๒๕๖๘ (บาท)	๒๕๖๙ (บาท)	๒๕๗๐ (บาท)			
๑	โครงการจัดงานอนุรักษ์วัฒนธรรมประเพณี ลอยกระทง	เพื่ออนุรักษ์ ประเพณีท้องถิ่น	จำนวน ๑ ครั้ง	๖๐,๐๐๐	๖๐,๐๐๐	๖๐,๐๐๐	๖๐,๐๐๐	๖๐,๐๐๐	ประชาชนอนุรักษ์ ประเพณีท้องถิ่น	สืบสาน ศิลปวัฒนธรรม พื้นบ้าน	กองการศึกษาฯ
๒	โครงการจัดงานอนุรักษ์วัฒนธรรมประเพณี แข่งขันเรือมาด	เพื่ออนุรักษ์ ประเพณีท้องถิ่น	จำนวน ๓ ครั้ง	-	๖๐,๐๐๐	๖๐,๐๐๐	๖๐,๐๐๐	๖๐,๐๐๐	ประชาชนอนุรักษ์ ประเพณีท้องถิ่น	สืบสาน ศิลปวัฒนธรรม พื้นบ้าน	กองการศึกษาฯ
๓	โครงการจัดงานประเพณีแห่เทียน เข้าพรรษา	เพื่ออนุรักษ์ ประเพณีท้องถิ่น	ประชาชนตำบล นาพันสาม	-	๓๐,๐๐๐	๓๐,๐๐๐	๓๐,๐๐๐	๓๐,๐๐๐	ประชาชนอนุรักษ์ ประเพณีท้องถิ่น	สืบสานวัฒนธรรม วันสำคัญทางศาสนา	กองการศึกษาฯ
๔	โครงการส่งเสริมการเล่นพื้นบ้าน วิถีโย	เพื่ออนุรักษ์ ประเพณีท้องถิ่น	จำนวนปีละ ๑ ครั้ง	-	๔๐,๐๐๐	๔๐,๐๐๐	๔๐,๐๐๐	๔๐,๐๐๐	ประชาชนอนุรักษ์ ประเพณีท้องถิ่น	อนุรักษ์สืบสาน การเล่นพื้นบ้าน	กองการศึกษาฯ
๕	โครงการจัดงานอนุรักษ์วัฒนธรรมประเพณี ในท้องถิ่น วันสงกรานต์และวันสูงอายุ แห่งชาติ	เพื่อส่งเสริมวัน สำคัญของ ครอบครัว	จำนวน ๑ ครั้ง	๑๐,๐๐๐	๑๐,๐๐๐	๑๐,๐๐๐	๑๐,๐๐๐	๑๐,๐๐๐	ประชาชนตำบลนา พันสาม	สืบสานวัฒนธรรม ประเพณี	กองการศึกษาฯ

ที่	โครงการ	วัตถุประสงค์	เป้าหมาย (ผลผลิตของ โครงการ)	งบประมาณ					ตัวชี้วัด (KPI)	ผลที่คาดว่าจะได้รับ	หน่วยงาน รับผิดชอบหลัก
				๒๕๖๖ (บาท)	๒๕๖๗ (บาท)	๒๕๖๘ (บาท)	๒๕๖๙ (บาท)	๒๕๗๐ (บาท)			
๖	โครงการจัดงานพระนครคีรี - เมืองเพชรบุรี	เพื่ออุดหนุน การจัดงานให้ เป็นไปด้วยความ เรียบร้อย	สนับสนุนการ จัดงานพระ นครคีรี- เพชรบุรี	๑๕,๐๐๐	๑๕,๐๐๐	๑๕,๐๐๐	๑๕,๐๐๐	๑๕,๐๐๐	ปีละ ๑ ครั้ง	หน่วยงานที่ได้รับ การอุดหนุน นำไปใช้ใน กิจกรรมที่ได้ ดำเนินการต่อไป	กองการศึกษาฯ
๗	โครงการเทศน์มหาชาติ	เพื่อสืบทอด ทำนุบำรุง พระพุทธศาสนา	จำนวน ๑ ครั้ง	-	๑๐,๐๐๐	๑๐,๐๐๐	๑๐,๐๐๐	๑๐,๐๐๐	ปีละ ๑ ครั้ง	มีการสืบทอด ทำนุบำรุง พระพุทธศาสนา	กองการศึกษาฯ
๘	โครงการหมู่บ้าน ศิล ๕ หมู่ที่ ๒	เพื่อสืบทอด ทำนุบำรุง พระพุทธศาสนา	จำนวน ๑ ครั้ง	-	๑๐,๐๐๐	๑๐,๐๐๐	๑๐,๐๐๐	๑๐,๐๐๐	ปีละ ๑ ครั้ง	มีการสืบทอด ทำนุบำรุง พระพุทธศาสนา	กองการศึกษาฯ
๙	โครงการต้นไม้พูดได้ หมู่ที่ ๒	เพื่อกล่อมเกล่า จิตใจให้แก่ ประชาชน	จำนวน ๑ ครั้ง	-	๕,๐๐๐	๕,๐๐๐	๕,๐๐๐	๕,๐๐๐	ปีละ ๑ ครั้ง	เพื่อปลูกจิตสำนึก ให้กับเยาวชน	กองการศึกษาฯ
๑๐	โครงการเทศกาลตาลโตนด ชมทุ่ง ทานตะวัน (หมู่ที่ ๖)	เพื่อส่งเสริมการ ท่องเที่ยวชุมชน	จำนวน ๑ ครั้ง	-	๑๐,๐๐๐	๑๐,๐๐๐	๑๐,๐๐๐	๑๐,๐๐๐	ประชาชนตำบล นาพันสาม	แหล่งท่องเที่ยว ได้รับการพัฒนา	กองการศึกษาฯ

รายละเอียดโครงการพัฒนา
แผนพัฒนาท้องถิ่น (พ.ศ.๒๕๖๖ - ๒๕๗๐) ฉบับทบทวน ครั้งที่ ๑/๒๕๖๖
องค์การบริหารส่วนตำบลนาพันสาม อำเภอเมือง จังหวัดเพชรบุรี

- ก. ยุทธศาสตร์ชาติ ๒๐ ปี ยุทธศาสตร์ที่ ๖.ด้านการปรับสมดุลและพัฒนาระบบการบริหารจัดการภาครัฐ
- ข. แผนพัฒนาเศรษฐกิจและสังคมแห่งชาติ ฉบับที่ ๑๓ หมายความว่า ๑๓.ไทยมีภาครัฐที่ทันสมัยมีประสิทธิภาพและตอบโจทย์ประชาชน
- ค. Sustainable Development Goals : SDGs เป้าหมายที่ ๙ สร้างโครงสร้างพื้นฐานที่มีความทนทาน
- ง. ยุทธศาสตร์จังหวัดเพชรบุรี ยุทธศาสตร์ที่ ๑. การพัฒนาเศรษฐกิจแบบครบวงจร จากฐานการค้า การลงทุน การบริการ การท่องเที่ยวและการเกษตร สู่ความมั่งคั่งยั่งยืน ด้วยนวัตกรรมและเทคโนโลยี
- จ. ยุทธศาสตร์การพัฒนาขององค์การปกครองส่วนท้องถิ่นในเขตจังหวัด ยุทธศาสตร์ที่ ๑. ด้านโครงสร้างพื้นฐาน

๑. ยุทธศาสตร์ขององค์การบริหารส่วนตำบลนาพันสาม ๑. การพัฒนาด้านโครงสร้างพื้นฐาน

๑.๑ กลยุทธ์ ๑.๑ การพัฒนาระบบคมนาคม ๑.๒ การพัฒนาระบบไฟฟ้า ๑.๓ การพัฒนาระบบประปา ๑.๔ การพัฒนาระบบสาธารณสุขปโภคสาธารณสุขการ

(๑๐) แผนงานอุตสาหกรรมและการโยธา

ที่	โครงการ	วัตถุประสงค์	เป้าหมาย (ผลผลิตของโครงการ)	งบประมาณ					ตัวชี้วัด (KPI)	ผลที่คาดว่าจะได้รับ	หน่วยงานรับผิดชอบหลัก
				๒๕๖๖ (บาท)	๒๕๖๗ (บาท)	๒๕๖๘ (บาท)	๒๕๖๙ (บาท)	๒๕๗๐ (บาท)			
๑	โครงการขยายไหล่ทางพร้อมฝังท่อ คสล. ถนนสายกลางบ้าน หมู่ที่ ๖	เพื่อให้ถนนมีมาตรฐานพร้อมให้บริการประชาชน	ไหล่ถนนกว้าง ๑.๐๐ เมตร ยาว ๕๐๐ เมตร หนา ๐.๑๕ เมตร พร้อมฝังท่อระบายน้ำ ๕๐๐ ท่อน	-	-	-	๗๕๐,๐๐๐	-	ถนนมีไหล่ทาง	ประชาชนมีความสะดวกและปลอดภัยในการเดินทาง	กองช่าง
๒	โครงการก่อสร้างถนนคอนกรีตเสริมเหล็กสายบ้านนาขลุ หมู่ที่ ๑	เพื่อให้ประชาชนมีความสะดวกและปลอดภัยในการเดินทาง	ขนาดผิวจราจรรวมรางระบายน้ำกว้าง ๓.๐๐ เมตร หนา ๐.๑๕ เมตร พร้อมรางระบายน้ำคอนกรีตเสริมเหล็ก ความยาวรวมไม่น้อยกว่า ๒๖.๐๐ เมตร โดยมีพื้นที่ผิวจราจรรวมทางเชื่อม ไม่น้อยกว่า ๗๑.๐๐ ตารางเมตร	๑๕๐,๐๐๐	-	-	-	-	มีถนน คสล. ระยะทางเพิ่มขึ้น ๒๖ เมตร	ประชาชนมีความสะดวกและปลอดภัยในการเดินทาง	กองช่าง
๓	โครงการก่อสร้างถนน คสล.สายบริเวณหน้าที่ดิน นายพร้อม คล้ายน้อย หมู่ที่ ๑	เพื่อให้ประชาชนมีความสะดวกและปลอดภัยในการเดินทาง	ถนน คสล.กว้าง ๓ เมตร ยาว ๙๕ เมตร หนา ๐.๑๕ เมตร	-	๑๗๑,๐๐๐	-	-	-	มีถนน คสล. ระยะทางเพิ่มขึ้น ๙๕ เมตร	ประชาชนมีความสะดวกและปลอดภัยในการเดินทาง	กองช่าง

ที่	โครงการ	วัตถุประสงค์	เป้าหมาย (ผลผลิตของโครงการ)	งบประมาณ					ตัวชี้วัด (KPI)	ผลที่คาดว่าจะ ได้รับ	หน่วยงาน รับผิดชอบ หลัก
				๒๕๖๖ (บาท)	๒๕๖๗ (บาท)	๒๕๖๘ (บาท)	๒๕๖๙ (บาท)	๒๕๗๐ (บาท)			
๔	โครงการปรับปรุงซ่อมแซม ถนนลาดยางสายกลางบ้าน เขื่อน หมู่ที่ ๖	เพื่อให้ประชาชน มีความสะดวก และปลอดภัยใน การเดินทาง	โดยวิธีลาดยาง AC (OVERLAY) ช่วงที่ ๑ กว้าง ๓.๐๐ เมตร ยาว ๘๒.๐๐ เมตร หนา ๐.๐๔ เมตร	-	-	-	-	๓๕๑,๐๐๐	มี ถนนลาดยาง AC (OVERLAY) เพิ่มขึ้น ๘๒ เมตร	ประชาชนมี ความสะดวก และปลอดภัย ในการเดินทาง	กองช่าง
๕	โครงการก่อสร้างถนน คสล. สาย ๔ สกุด หมู่ที่ ๑	เพื่อให้ประชาชน มีความสะดวก และปลอดภัยใน การเดินทาง	ถนน คสล. กว้าง ๓ เมตร ยาว ๕๐ เมตร หนา ๐.๑๕ เมตร	-	-	-	๗๐๐,๐๐๐	-	มีถนน คสล. ระยะทาง เพิ่มขึ้น ๕๐ เมตร	ประชาชนมี ความสะดวก และปลอดภัย ในการเดินทาง	กองช่าง
๖	โครงการก่อสร้างถนน คสล.สาย เลียบบคลอง ตี๑๘ หมู่ที่ ๑ เขื่อน หมู่ที่ ๖	เพื่อให้ประชาชน มีความสะดวก และปลอดภัยใน การเดินทาง	ถนน คสล. กว้าง ๖ เมตร ยาว ๑,๗๕๐ เมตร หนา ๐.๑๕ เมตร	-	-	๕๐๐,๐๐๐	-	๕๐๐,๐๐๐	มีถนน คสล. ระยะทาง เพิ่มขึ้น ๑,๗๕๐ เมตร	ประชาชนมี ความสะดวก และปลอดภัย ในการเดินทาง	กองช่าง
๗	โครงการปรับปรุงและซ่อมแซม ถนนดิน โดยการถมวัสดุกลบ หลุมบ่อพร้อมบดอัดสายเลียบบ คลอง ตี ๒๓ หมู่ที่ ๒	เพื่อให้ประชาชน มีความสะดวก และปลอดภัยใน การเดินทาง	ถนนลูกรัง กว้าง ๓ เมตร ยาว ๑,๓๐๐ เมตร หนา ๐.๑๕ เมตร	-	๓๕๐,๐๐๐	-	-	-	มีถนนลูกรัง ระยะทาง ๑,๓๐๐ เมตร	ประชาชนมี ความสะดวก และปลอดภัย ในการเดินทาง	กองช่าง
๘	โครงการก่อสร้างถนนคอนกรีต เสริมเหล็ก หมู่ที่ ๒ สายบ้านนาโพธิ์น้อย	เพื่อให้ประชาชน มีความสะดวก และปลอดภัยใน การเดินทาง	ถนน คสล. กว้าง ๔ เมตร ยาว ๒๕๕ เมตร หนา ๐.๑๕ เมตร	-	๕๐๐,๐๐๐	๕๐๐,๐๐๐	-	-	มีถนน คสล. ระยะทาง เพิ่มขึ้น ๒๕๕ เมตร	ประชาชนมี ความสะดวก และปลอดภัย ในการเดินทาง	กองช่าง
๙	โครงการปรับปรุงและซ่อมแซม ถนนดิน โดยการถมวัสดุกลบ หลุมบ่อพร้อมบดอัดถนนขอย มาบประไร หมู่ที่ ๒	เพื่อให้ประชาชน มีความสะดวก และปลอดภัยใน การเดินทาง	ถนนลูกรัง กว้าง ๓ เมตร ยาว ๑๓๐ เมตร หนา ๐.๑๕ เมตร	-	-	๑๘๕,๐๐๐	-	-	มีถนนลูกรัง ระยะทาง ๑๓๐ เมตร	ประชาชนมี ความสะดวก และปลอดภัย ในการเดินทาง	กองช่าง
๑๐	โครงการปรับปรุงและซ่อมแซม ถนนดิน โดยการถมวัสดุกลบ หลุมบ่อพร้อมบดอัดถนนคลอง เหมืองหลอด หมู่ที่ ๒	เพื่อให้ประชาชน มีความสะดวก และปลอดภัยใน การเดินทาง	ถนนลูกรัง กว้าง ๔ เมตร ยาว ๑,๐๗๘ เมตร หนา ๐.๑๐ เมตร	-	-	๑๖๑,๗๐๐	-	-	มีถนนลูกรัง ระยะทาง ๑,๐๗๘ เมตร	ประชาชนมี ความสะดวก และปลอดภัย ในการเดินทาง	กองช่าง

ที่	โครงการ	วัตถุประสงค์	เป้าหมาย (ผลผลิตของโครงการ)	งบประมาณ					ตัวชี้วัด (KPI)	ผลที่คาดว่าจะ ได้รับ	หน่วยงาน รับผิดชอบ หลัก
				๒๕๖๖ (บาท)	๒๕๖๗ (บาท)	๒๕๖๘ (บาท)	๒๕๖๙ (บาท)	๒๕๗๐ (บาท)			
๑๑	โครงการก่อสร้างรางระบายน้ำ คสล.พร้อมฝาปิด บริเวณศาลา หมู่ที่ ๒ ถึงบ่อบำบัดน้ำเสีย หน้าที่ดินนายชัยณรงค์ พูลน้อย	เพื่อระบายน้ำ ท่วมขังทางสัญจร และเพื่อให้ทาง สัญจรมีความ สะดวกและ ปลอดภัย	ระยะความยาว ๓๗๕ เมตร	-	-	๗๕๐,๐๐๐	-	-	วางระบาย น้ำ คสล. พร้อมฝาปิด ระยะ ๓๗๕ เมตร	มีทางระบายน้ำ ท่วมขังทาง สัญจร และ เพื่อให้ทาง สัญจรมีความ สะดวกและ ปลอดภัย	กองช่าง
๑๒	โครงการปรับปรุงและซ่อมแซม ศาลาประจำหมู่บ้าน บริเวณตรง ข้ามบ่อบำบัดน้ำ หมู่ที่ ๒	เพื่อให้ประชาชน มีศาลา เอนกประสงค์ใช้ ในการจัด กิจกรรมต่างๆ	จำนวน ๑ แห่ง	-	-	-	-	๕๐๐,๐๐๐	มีศาลา ประจำ หมู่บ้าน	มีศาลาประจำ หมู่บ้านใช้จัด กิจกรรม สาธารณะ ต่างๆ	กองช่าง
๑๓	โครงการปรับปรุงท่อระบายน้ำ ในเขตพื้นที่ หมู่ที่ ๒	เพื่อระบายน้ำท่วม ขังทางสัญจร และ มีความสะดวกและ ปลอดภัย	ระยะความยาว ๓ กิโลเมตร	-	-	๔๐๐,๐๐๐	-	-	ท่อระบาย น้ำ ระยะ ความยาว ๓ กิโลเมตร	มีทางระบายน้ำ ท่วมขังทาง สัญจร และ เพื่อให้ทาง สัญจรมีความ สะดวกและ ปลอดภัย	กองช่าง
๑๔	โครงการขุดลอกแก้มลิง พร้อมฝัง ท่อระบายน้ำ ในเขตพื้นที่ หมู่ที่ ๓	เพื่อให้ประชาชน ได้กักเก็บน้ำทาง การเกษตรและ ลดปัญหาน้ำท่วม	จำนวน ๑ แห่ง	-	-	-	๕๐๐,๐๐๐	-	มีแก้มลิง พร้อมฝังท่อ ระบายน้ำ	ประชาชนได้กัก เก็บน้ำทาง การเกษตรอย่าง เพียงพอและลด ปัญหาน้ำท่วม	กองช่าง
๑๕	โครงการก่อสร้างประตูละบายน้ำ คลองนาโดนด - นาทอง คลอง ใหญ่ คลองฝั่งท่า หมู่ที่ ๓	เพื่อระบายน้ำ ท่วมขังทางสัญจร และมีความ สะดวกและ ปลอดภัย	จำนวน ๒ แห่ง	-	-	-	๑๐๐,๐๐๐	-	มีประตู ระบายน้ำ	มีทางระบายน้ำ ท่วมขังทาง สัญจร และ เพื่อให้ทาง สัญจรมีความ สะดวกและ ปลอดภัย	กองช่าง
๑๖	โครงการปรับปรุงและซ่อมแซม ถนน คสล.สายนาทอง - คลอง ใหญ่ฝั่งท่า หมู่ที่ ๓	เพื่อให้ประชาชน เดินทาง ไป-มา ได้สะดวกรวดเร็ว	ถนน คสล. กว้าง ๔ เมตร ยาว ๑,๕๙๕ เมตร	-	๕๐๐,๐๐๐	๕๐๐,๐๐๐	๒,๐๙๐,๐๐๐	-	มีถนน คสล. ระยะทาง เพิ่มขึ้น ๑,๕๙๕ เมตร	ประชาชนมี ความสะดวก และปลอดภัย ในการเดินทาง	กองช่าง

ที่	โครงการ	วัตถุประสงค์	เป้าหมาย (ผลผลิตของโครงการ)	งบประมาณ					ตัวชี้วัด (KPI)	ผลที่คาดว่าจะ ได้รับ	หน่วยงาน รับผิดชอบ หลัก
				๒๕๖๖ (บาท)	๒๕๖๗ (บาท)	๒๕๖๘ (บาท)	๒๕๖๙ (บาท)	๒๕๗๐ (บาท)			
๑๗	โครงการปรับปรุงและซ่อมแซมถนน คสล.ในเขตพื้นที่ หมู่ที่ ๓	เพื่อให้ประชาชนเดินทาง ไป-มา ได้สะดวกรวดเร็ว	มีพื้นที่ผิวจราจร ๑,๕๐๐ ตร.ม.	-	-	-	-	๗๕๐,๐๐๐	มีพื้นที่ผิวจราจร ๑,๕๐๐ ตร.ม.	ประชาชนมีความสะดวกและปลอดภัยในการเดินทาง	กองช่าง
๑๘	โครงการก่อสร้างรางระบายน้ำ คสล.บริเวณหน้าที่ดิน นางสาวกิ่งดาว แก้วแสง ถึงหน้าที่ดินนางประกอบ สนพลาย	เพื่อระบายน้ำท่วมขังทางสัญจรและมีความสะดวกและปลอดภัย	ระยะความยาว ๓๐๕ เมตร	-	-	-	๖๑๐,๐๐๐	-	มีรางระบายน้ำ คสล. ระยะ ๓๐๕ เมตร	มีทางระบายน้ำท่วมขังทางสัญจร และเพื่อให้ทางสัญจรมีความสะดวกและปลอดภัย	กองช่าง
๑๙	โครงการปรับปรุงและซ่อมแซมถนนดิน โดยการถมวัสดุกลบหลุมบ่อ พร้อมปรับเกลี่ยเรียบบริเวณนาดอนคง (หลังวัดนาพรม)	เพื่อให้ประชาชนเดินทาง ไป-มา ได้สะดวกรวดเร็ว	ถนนลูกรัง กว้าง ๓ เมตร ยาว ๑,๒๐๐ เมตร	-	๑๓๕,๐๐๐	-	-	-	มีถนนลูกรังระยะทางเพิ่มขึ้น ๑,๒๐๐ ม.	ประชาชนมีความสะดวกและปลอดภัยในการเดินทาง	กองช่าง
๒๐	โครงการปรับปรุงและซ่อมแซมถนนดิน โดยการถมวัสดุกลบหลุมบ่อ พร้อมปรับเกลี่ยเรียบบริเวณบ้านนาทอง	เพื่อให้ประชาชนเดินทาง ไป-มา ได้สะดวกรวดเร็ว	ถนนลูกรัง กว้าง ๔ เมตร ยาว ๑,๒๖๐ เมตร	-	-	๑๘๙,๐๐๐	-	-	มีถนนลูกรังระยะทางเพิ่มขึ้น ๑,๒๖๐ ม.	ประชาชนมีความสะดวกและปลอดภัยในการเดินทาง	กองช่าง
๒๑	โครงการปรับปรุงและซ่อมแซมถนนดิน โดยการถมวัสดุกลบหลุมบ่อ พร้อมปรับเกลี่ยเรียบ บริเวณหน้าที่ดินนายสังเวียน อยู่รวม	เพื่อให้ประชาชนเดินทาง ไป-มา ได้สะดวกรวดเร็ว	ถนนลูกรัง กว้าง ๔ เมตร ยาว ๑๒๐ เมตร	-	-	๑๘,๐๐๐	-	-	มีถนนลูกรังระยะทางเพิ่มขึ้น ๑๒๐ เมตร	ประชาชนมีความสะดวกและปลอดภัยในการเดินทาง	กองช่าง
๒๒	โครงการปรับปรุงและซ่อมแซมถนนดิน โดยการถมวัสดุกลบหลุมบ่อ พร้อมปรับเกลี่ยเรียบบริเวณหน้าที่ดินนายณรงค์ เอี่ยมสิน	เพื่อให้ประชาชนเดินทาง ไป-มา ได้สะดวกรวดเร็ว	ถนนลูกรัง กว้าง ๓ เมตร ยาว ๕๐๐ เมตร	-	๕๖,๒๕๐	-	-	-	มีถนนลูกรังระยะทางเพิ่มขึ้น ๕๐๐ เมตร	ประชาชนมีความสะดวกและปลอดภัยในการเดินทาง	กองช่าง
๒๓	โครงการปรับปรุงและซ่อมแซมถนนดิน โดยการถมวัสดุกลบหลุมบ่อพร้อมปรับเกลี่ยเรียบถนนสายนาพยอม หมู่ที่ ๓	เพื่อให้ประชาชนเดินทาง ไป-มา ได้สะดวกรวดเร็ว	ถนนลูกรัง กว้าง ๔ เมตร ยาว ๑๐๐ เมตร	-	-	๓๐,๐๐๐	-	-	มีถนนลูกรังระยะทางเพิ่มขึ้น ๑๐๐ เมตร	ประชาชนมีความสะดวกและปลอดภัยในการเดินทาง	กองช่าง

ที่	โครงการ	วัตถุประสงค์	เป้าหมาย (ผลผลิตของโครงการ)	งบประมาณ					ตัวชี้วัด (KPI)	ผลที่คาดว่าจะ ได้รับ	หน่วยงาน รับผิดชอบ หลัก
				๒๕๖๖ (บาท)	๒๕๖๗ (บาท)	๒๕๖๘ (บาท)	๒๕๖๙ (บาท)	๒๕๗๐ (บาท)			
๒๔	โครงการปรับปรุงและซ่อมแซม ถนนดิน โดยการถมวัสดุกลบ หลุมบ่อพร้อมปรับเกลี่ยเรียบ ถนนสายบ้านนาทอง หมู่ที่ ๓	เพื่อให้ประชาชน เดินทาง ไป-มา ได้สะดวกรวดเร็ว	ถนนลูกรัง กว้าง ๓ เมตร ยาว ๑,๐๐๐ เมตร	-	-	-	๑๑๒,๕๐๐	-	มีถนนลูกรัง ระยะทาง เพิ่มขึ้น ๑,๐๐๐เมตร	ประชาชนมี ความสะดวก และปลอดภัย ในการเดินทาง	กองช่าง
๒๕	โครงการก่อสร้างถนนคอนกรีต เสริมเหล็กสายบ้านป่าสามสิบ หมู่ที่ ๓	เพื่อให้ประชาชน มีความสะดวก และปลอดภัยใน การเดินทาง	ถนน คสล.กว้าง ๓.๕๐ เมตร หนา ๐.๑๕ เมตร ความยาวรวม ไม่น้อยกว่า ๑๖๐.๐๐ เมตร โดยมี พื้นที่ผิวจราจรรวมทางเชื่อมไม่ น้อยกว่า ๕๖๖.๐๐ ตร.ม.	๓๐๒,๒๐๐	-	-	-	-	มีถนน คสล. ระยะทาง เพิ่มขึ้น ๑๖๐ เมตร	ประชาชนมี ความสะดวก และปลอดภัย ในการเดินทาง	กองช่าง
๒๖	โครงการปรับปรุงถนน คสล. สายฝั่งท่า-คลองใหญ่ หมู่ที่ ๓	เพื่อให้ ประชาชนมี ความสะดวก และปลอดภัย ในการเดินทาง	ขนาดพื้นที่ซ่อม ๑,๘๐๐ ตร.ม. หนา ๐.๑๕ เมตร	-	-	๕๐๐,๐๐๐	-	-	มีเส้นทาง คมนาคม เพิ่มขึ้น ๑ เส้นทาง	ประชาชนมี ความสะดวก และปลอดภัย ในการเดินทาง	กองช่าง
๒๗	โครงการปรับปรุงถนนลาดยาง สายนาโตนด-นาทอง หมู่ที่ ๓	เพื่อให้ ประชาชนมี ความสะดวก และปลอดภัย ในการเดินทาง	ถนนลาดยาง AC กว้าง ๔ เมตร ยาว ๓๐๐ เมตร หนา ๐.๐๔ เมตร	-	-	๔๒๘,๐๐๐	-	-	มี ถนนลาดยาง AC (OVERLAY) เพิ่มขึ้น ๓๐๐ เมตร	ประชาชนมี ความสะดวก และปลอดภัย ในการเดินทาง	กองช่าง
๒๘	โครงการก่อสร้างทางระบายน้ำ ถนนสายบ้านฝั่งท่า หมู่ที่ ๓	เพื่อลด ปัญหาน้ำ ท่วมขัง	วางท่อระบายน้ำ คสล. มอก. ชั้น ๓ เส้นผ่าศูนย์กลาง ๐.๔๐ เมตร พร้อมบ่อพัก คสล. จำนวน ๒ บ่อ ความยาวโครงการรวมไม่น้อยกว่า ๒๙.๐๐ เมตร	๖๐,๖๐๐	-	-	-	-	มีท่อระบายน้ำ คสล. มอก. ชั้น ๓ เส้นผ่าศูนย์กลาง ๐.๔๐ เมตร พร้อม บ่อพัก คสล. จำนวน ๒ บ่อ ความยาวโครงการ รวมไม่น้อยกว่า ๒๙.๐๐ เมตร	สามารถลด ปัญหาน้ำท่วม ขัง	กองช่าง
๒๙	โครงการซ่อมแซมประตุน้ำ คสล. คลองดอนทอง หมู่ที่ ๔	เพื่อกักเก็บน้ำให้ เพียงพอสำหรับ การเกษตร	จำนวน ๒ จุด	-	๑๐๐,๐๐๐	-	-	-	มีประตุน้ำ คสล.	มีน้ำเพียงพอ สำหรับ การเกษตร	กองช่าง

ที่	โครงการ	วัตถุประสงค์	เป้าหมาย (ผลผลิตของโครงการ)	งบประมาณ					ตัวชี้วัด (KPI)	ผลที่คาดว่าจะ ได้รับ	หน่วยงาน รับผิดชอบ หลัก
				๒๕๖๖ (บาท)	๒๕๖๗ (บาท)	๒๕๖๘ (บาท)	๒๕๖๙ (บาท)	๒๕๗๐ (บาท)			
๓๐	โครงการก่อสร้างถนนคอนกรีตเสริมเหล็กเลียบบคลองดี ๒๓ หมู่ที่ ๔ สายบ้านบางพรหมถึงบ้านโรงแห	เพื่อให้ประชาชนมีความสะดวกและปลอดภัยในการเดินทาง	ถนน คสล. กว้าง ๕ เมตร ยาว ๒๐๕ เมตร หนา ๐.๑๕ เมตร	-	๕๐๐,๐๐๐	๕๐๐,๐๐๐	๕๐๐,๐๐๐	-	มีถนน คสล. ระยะทางเพิ่มขึ้น ๒๐๕ เมตร	ประชาชนมีความสะดวกและปลอดภัยในการเดินทาง	กองช่าง
๓๑	โครงการก่อสร้างถนน คสล.สายนาเกาะ เชื่อมคลอง ดี ๒๓ หมู่ที่ ๔	เพื่อให้ประชาชนมีความสะดวกและปลอดภัยในการเดินทาง	ถนน คสล. กว้าง ๓ เมตร ยาว ๓๐๐ เมตร หนา ๐.๑๕ เมตร	-	-	๕๐๐,๐๐๐	-	-	มีถนน คสล. ระยะทางเพิ่มขึ้น ๓๐๐ เมตร	ประชาชนมีความสะดวกและปลอดภัยในการเดินทาง	กองช่าง
๓๒	โครงการก่อสร้างคลองลาด คสล. สายนาหัวเรือตลอดสาย หมู่ที่ ๔	เพื่อให้ประชาชนในตำบลนาพันสามมีน้ำใช้อย่างพอเพียง	ระยะ ๒,๐๐๐ เมตร	-	-	-	๒,๐๐๐,๐๐๐	-	คลองลาด คสล. ระยะ ๒,๐๐๐ เมตร	ประชาชนในตำบลนาพันสามมีน้ำใช้อย่างพอเพียง	กองช่าง
๓๓	โครงการก่อสร้างรางระบายน้ำ คสล. พร้อมฝาปิด บริเวณถนนสายบ้านโรงแห (ตลอดสาย)	เพื่อระบายน้ำท่วมขังทางสัญจรและมีความสะดวกและปลอดภัย	ระยะ ๑,๑๕๗ เมตร	-	-	-	-	๒,๓๑๔,๐๐๐	คลองลาด คสล. ระยะ ๑,๑๕๗ เมตร	มีระบายน้ำท่วมขังทางสัญจรและมีความสะดวกและปลอดภัย	กองช่าง
๓๔	โครงการปรับปรุงและซ่อมแซมถนนดิน โดยการถมวัสดุทุกบลหุ่มบ่อพร้อมปรับเกลี่ยเรียบสายนาตาม้วน หมู่ที่ ๔	เพื่อให้ประชาชนมีความสะดวกและปลอดภัยในการเดินทาง	พื้นที่รวมไม่น้อยกว่า ๙๖๐ ตารางเมตร	-	-	-	๔๙๕,๐๐๐	๔๙๕,๐๐๐	มีถนน ระยะทางเพิ่มขึ้น	ประชาชนมีความสะดวกและปลอดภัยในการเดินทาง	กองช่าง
๓๕	โครงการปรับปรุงถนน คสล.สายเลียบบคลองดี ๑๘ หมู่ที่ ๗ เชื่อมหมู่ที่ ๕	เพื่อให้ประชาชนมีความสะดวกและปลอดภัยในการเดินทาง	ถนน คสล. กว้าง ๖ เมตร ยาว ๘๐๐ เมตร หนา ๐.๑๕ เมตร	๕๐๐,๐๐๐	๕๐๐,๐๐๐	๕๐๐,๐๐๐	๕๐๐,๐๐๐	๕๐๐,๐๐๐	มีถนน คสล. ระยะทางเพิ่มขึ้น ๘๐๐ เมตร	ประชาชนมีความสะดวกและปลอดภัยในการเดินทาง	กองช่าง

ที่	โครงการ	วัตถุประสงค์	เป้าหมาย (ผลผลิตของโครงการ)	งบประมาณ					ตัวชี้วัด (KPI)	ผลที่คาดว่าจะ ได้รับ	หน่วยงาน รับผิดชอบ หลัก
				๒๕๖๖ (บาท)	๒๕๖๗ (บาท)	๒๕๖๘ (บาท)	๒๕๖๙ (บาท)	๒๕๗๐ (บาท)			
๓๖	โครงการซ่อมท่อระบายน้ำ ลอดใต้ถนนสายคลองเหมือง เจ๊ก หมู่ที่ ๗	เพื่อลดปัญหาน้ำ ท่วมขัง	วางท่อระบายน้ำ คสล. มอก.ชั้น ๓ เส้นผ่าศูนย์กลาง ๐.๖๐ ม. จำนวน ๑๔ ท่อน	๕๒,๐๐๐	-	-	-	-	มีท่อระบายน้ำ คสล. มอก.ชั้น ๓ เส้นผ่าศูนย์กลาง ๐.๖๐ ม. จำนวน ๑๔ ท่อน	ลดปัญหาน้ำ ท่วมขัง	กองช่าง
๓๗	โครงการปรับปรุงและซ่อมแซม ถนนดิน โดยการถมวัสดุกลบหลุม บ่อพร้อมบดอัด สายสะแกกลาย หมู่ที่ ๕	เพื่อให้ประชาชนมี ความสะดวกและ ปลอดภัยในการ เดินทาง	ถนนลูกรังกว้าง ๔ เมตร ยาว ๑,๑๐๐ เมตร หนา ๐.๑๕ เมตร	-	-	๔๗๐,๐๐๐	-	-	มีถนนระยะทาง เพิ่มขึ้น ๑,๐๑๐ เมตร	ประชาชนมี ความสะดวก และปลอดภัย ในการเดินทาง	กองช่าง
๓๘	โครงการก่อสร้างถนน คสล.สายหัว ตะโล หมู่ที่ ๕ (ต่อจากเดิม)	เพื่อให้ประชาชนมี ความสะดวกและ ปลอดภัยในการ เดินทาง	ถนน คสล.กว้าง ๔ เมตร ยาว ๔๔๐ เมตร หนา ๐.๑๕ เมตร	-	-	๔๗๐,๐๐๐	-	-	มีถนน คสล. ระยะทางเพิ่มขึ้น ๔๔๐เมตร	ประชาชนมี ความสะดวก และปลอดภัย ในการเดินทาง	กองช่าง
๓๙	โครงการก่อสร้างถนน คสล. พร้อมรางระบายน้ำ บริเวณ หน้าที่ดิน นายบุญส่ง อินทรพงษ์	เพื่อให้ประชาชนมี ความสะดวกและ ปลอดภัยในการ เดินทาง	ระยะความยาว ๖๐ เมตร	-	-	-	-	๑๒๐,๐๐๐	มีถนน คสล. ระยะทางเพิ่มขึ้น ๖๐เมตร	ประชาชนมี ความสะดวก และปลอดภัยใน การเดินทาง	กองช่าง
๔๐	โครงการซ่อมแซมประตู ระบายน้ำ (นาในทุ่ง) หมู่ที่ ๕	เพื่อให้ประชาชนใน ตำบลนาพันสามมี น้ำใช้อย่างพอเพียง	จำนวน ๑ แห่ง	-	-	๑๐๐,๐๐๐	-	-	มีประตูระบาย น้ำ (นาในทุ่ง)	ประชาชนในตำบล นาพันสามมีน้ำใช้ อย่างพอเพียง	กองช่าง
๔๑	โครงการก่อสร้างประตูระบาย น้ำ คลองหัวตะโล , คลอง สะแกกลาย	เพื่อให้ประชาชนใน ตำบลนาพันสามมี น้ำใช้อย่างพอเพียง	จำนวน ๒ แห่ง	-	-	-	๔๐๐,๐๐๐	-	ประตูระบายน้ำ คลองหัวตะโล , คลองสะแกกลาย	ประชาชนในตำบล นาพันสามมีน้ำใช้ อย่างพอเพียง	กองช่าง

ที่	โครงการ	วัตถุประสงค์	เป้าหมาย (ผลผลิตของโครงการ)	งบประมาณ					ตัวชี้วัด (KPI)	ผลที่คาดว่าจะ ได้รับ	หน่วยงาน รับผิดชอบ หลัก
				๒๕๖๖ (บาท)	๒๕๖๗ (บาท)	๒๕๖๘ (บาท)	๒๕๖๙ (บาท)	๒๕๗๐ (บาท)			
๔๒	โครงการก่อสร้าง ถนน คสล.สาย กลางบ้าน พร้อมดาดคลอง คอนกรีต หมู่ที่ ๖	เพื่อให้ประชาชน มีความสะดวก และปลอดภัยใน การเดินทาง	พื้นที่รวมไม่น้อยกว่า ๙๖๐ ตารางเมตร	-	-	-	๔๙๕,๐๐๐	๔๙๕,๐๐๐	มีถนน คสล. ระยะทาง เพิ่มขึ้น	ประชาชนมี ความสะดวก และปลอดภัย ในการเดินทาง	กองช่าง
๔๓	โครงการก่อสร้างถนน คสล.สาย บ้านตาเพชร เชื่อมบ้านลุงยิ้ม พร้อมรางระบายน้ำ หมู่ที่ ๖	เพื่อให้ประชาชน มีความสะดวก และปลอดภัยใน การเดินทาง	ถนน คสล.กว้าง ๓ เมตร ยาว ๔๗ เมตร หนา ๐.๑๕ เมตร พร้อมวางท่อ ระบายน้ำ	-	๒๘๗,๐๐๐	-	-	-	มีถนน คสล. ระยะทาง เพิ่มขึ้น ๔๗ เมตร	ประชาชนมี ความสะดวก และปลอดภัย ในการเดินทาง	กองช่าง
๔๔	โครงการปรับปรุงถนน คสล.สาย บ้านเจตน์สมบูรณ์ - บ้านลุงนง หมู่ที่ ๖	เพื่อให้ประชาชน มีความสะดวก และปลอดภัยใน การเดินทาง	ถนน คสล. กว้าง ๓ เมตร ยาว ๓๑๓ เมตร หนา ๐.๑๕ เมตร	-	-	๕๐๐,๐๐๐	-	-	มีถนน คสล. ระยะทาง เพิ่มขึ้น ๓๑๓ เมตร	ประชาชนมี ความสะดวก และปลอดภัย ในการเดินทาง	กองช่าง
๔๕	โครงการก่อสร้างถนน คสล.สาย เลียบบคลอง คลองใหญ่ หมู่ที่ ๗	เพื่อให้ ประชาชนมี ความสะดวก และปลอดภัย ในการเดินทาง	ถนน คสล. กว้าง ๖ เมตร ยาว ๘๐๐ เมตร หนา ๐.๑๕ เมตร	๕๐๐,๐๐๐	๕๐๐,๐๐๐	๕๐๐,๐๐๐	๕๐๐,๐๐๐	๕๐๐,๐๐๐	มีถนน คสล. ระยะทาง เพิ่มขึ้น ๘๐๐ เมตร	ประชาชนมี ความสะดวก และปลอดภัย ในการเดินทาง	กองช่าง
๔๖	โครงการก่อสร้างถนนคอนกรีต เสริมเหล็กภายในหมู่บ้าน หมู่ที่ ๗	เพื่อให้ ประชาชนมี ความสะดวก และปลอดภัย ในการเดินทาง	ถนน คสล. กว้าง ๔.๐๐ เมตร หนา ๐.๑๕ เมตร ความยาวรวมไม่น้อยกว่า ๒๔๕.๐๐ เมตร โดยมีพื้นที่ผิวจราจร รวมทางเชื่อมไม่น้อยกว่า ๙๘๐.๐๐ ตารางเมตร	๕๐๐,๐๐๐	๕๐๐,๐๐๐	๕๐๐,๐๐๐	๕๐๐,๐๐๐	๕๐๐,๐๐๐	มีถนน คสล. ระยะทาง เพิ่มขึ้น ๒๔๕ เมตร	ประชาชนมี ความสะดวก และปลอดภัย ในการเดินทาง	กองช่าง
๔๗	โครงการก่อสร้างถนนลูกรัง สาย เลียบบคลองนาพันท่าน (ฝั่งนาต้น โพธิ์) หมู่ที่ ๗	เพื่อให้ ประชาชนมี ความสะดวก และปลอดภัย ในการเดินทาง	ถนนลูกรัง กว้าง ๓ เมตร ยาว ๘๕๐ เมตร หนา ๐.๒๐ เมตร	-	-	-	-	๓๕๐,๐๐๐	มีถนน ลูกรัง ระยะทาง เพิ่มขึ้น ๘๕๐ เมตร	ประชาชนมี ความสะดวก และปลอดภัย ในการเดินทาง	กองช่าง

ที่	โครงการ	วัตถุประสงค์	เป้าหมาย (ผลผลิตของโครงการ)	งบประมาณ					ตัวชี้วัด (KPI)	ผลที่คาดว่าจะได้รับ	หน่วยงาน รับผิดชอบหลัก
				๒๕๖๖ (บาท)	๒๕๖๗ (บาท)	๒๕๖๘ (บาท)	๒๕๖๙ (บาท)	๒๕๗๐ (บาท)			
๔๘	โครงการก่อสร้างถนน คสล. เชื่อมต่อถนนริมคลอง ตี๑๘ กับ ถนนนาพันท่าน	เพื่อให้ประชาชนเดินทาง ไป-มา ได้สะดวกรวดเร็ว	ถนน คสล. ยาว ๑๕๐ เมตร กว้าง ๖ เมตร	-	-	-	๔๕๐,๐๐๐	-	มีถนน คสล. เพิ่มขึ้น ๑๕๐ เมตร	ประชาชนมีความสะดวกและปลอดภัยในการเดินทาง	กองช่าง
๔๙	โครงการก่อสร้างถนน คสล.สาย เลียบคลองชลประทาน หมู่ที่ ๗	เพื่อให้ประชาชนเดินทาง ไป-มา ได้สะดวกรวดเร็ว	ถนน คสล. ยาว ๒,๐๐๐ เมตร กว้าง ๔ เมตร	-	๕๐๐,๐๐๐	๕๐๐,๐๐๐	๑,๕๐๐,๐๐๐	๑,๕๐๐,๐๐๐	มีถนน คสล. เพิ่มขึ้น ๒,๐๐๐ เมตร	ประชาชนมีความสะดวกและปลอดภัยในการเดินทาง	กองช่าง
๕๐	โครงการก่อสร้างประตुरะบายน้ำ บริเวณริมคลอง ตี๑๘ บ้านคลองใหญ่	เพื่อระบายน้ำท่วมขังทางสัญจร และมีความสะดวกและปลอดภัย	จำนวน ๑ แห่ง	-	-	-	๓๐๐,๐๐๐	-	มีประตुरะบายน้ำ	ประชาชนในตำบลนาพันสาม มีน้ำใช้อย่างพอเพียง	กองช่าง
๕๑	โครงการก่อสร้างถนน คสล. เลียบคลองชลประทาน หมู่ที่ ๗ บริเวณหน้าที่ดินนายชวน อินทรพงษ์ (ต่อจากเดิม)	เพื่อให้ประชาชนเดินทาง ไป-มา ได้สะดวกรวดเร็ว	ถนน คสล. ยาว ๒๕๐ เมตร กว้าง ๔ เมตร	-	-	๕๐๐,๐๐๐	๕๐๐,๐๐๐	๕๐๐,๐๐๐	มีถนน คสล. เพิ่มขึ้น ๒๕๐ เมตร	ประชาชนมีความสะดวกและปลอดภัยในการเดินทาง	กองช่าง
๕๒	โครงการก่อสร้างถนน คสล.สายนาโพธิ์ ถนนชายคลองบาง บ้านคลองใหญ่	เพื่อให้ประชาชนเดินทาง ไป-มา ได้สะดวกรวดเร็ว	ถนน คสล. ยาว ๙๑๐ เมตร กว้าง ๔ เมตร	-	-	-	-	๑,๘๒๐,๐๐๐	มีถนน คสล. เพิ่มขึ้น ๙๑๐ เมตร	ประชาชนมีความสะดวกและปลอดภัยในการเดินทาง	กองช่าง
๕๓	โครงการปรับปรุงและซ่อมแซมถนนดิน โดยใช้วัสดุกลบหลุมบ่อพร้อมปรับเกลี่ยเรียบภายในพื้นที่ หมู่ที่ ๗	เพื่อให้ประชาชนเดินทาง ไป-มา ได้สะดวกรวดเร็ว	ปริมาณ ๘๐๐ ลบ.ม.	-	-	๓๐๐,๐๐๐	-	-	มีถนนดิน ปริมาณ ๘๐๐ ลบ.ม.	ประชาชนมีความสะดวกและปลอดภัยในการเดินทาง	กองช่าง
๕๔	โครงการก่อสร้างถนนคอนกรีตเสริมเหล็ก สายหลังโรงเรียนวัดนาพรม หมู่ที่ ๘	เพื่อให้ประชาชนมีความสะดวกและปลอดภัยในการเดินทาง	ถนน คสล. กว้าง ๔ เมตร ยาว ๒๔๕ เมตร หนา ๐.๑๕ เมตร	-	๔๙๐,๐๐๐	๕๐๐,๐๐๐	๕๐๐,๐๐๐	-	มีถนน คสล. ระยะทางเพิ่มขึ้น ๒๔๕ เมตร	ประชาชนมีความสะดวกและปลอดภัยในการเดินทาง	กองช่าง

ที่	โครงการ	วัตถุประสงค์	เป้าหมาย (ผลผลิตของโครงการ)	งบประมาณ					ตัวชี้วัด (KPI)	ผลที่คาดว่าจะ ได้รับ	หน่วยงาน รับผิดชอบ หลัก
				๒๕๖๖ (บาท)	๒๕๖๗ (บาท)	๒๕๖๘ (บาท)	๒๕๖๙ (บาท)	๒๕๗๐ (บาท)			
๕๕	โครงการปรับปรุงถนนลาดยาง สายบ้านนาพรหม	เพื่อให้ประชาชนมี ความสะดวกและ ปลอดภัยในการ เดินทาง	วิธีลาดยาง AC (Overlay) กว้าง ๔.๐๐ เมตร ยาว ๓๕๐.๐๐ เมตร หนา ๐.๐๔ เมตร	-	-	-	-	๓๘๕,๐๐๐	มีถนนลาดยาง AC (OVERLAY) เพิ่มขึ้น ๓๕๐ เมตร	ประชาชนมี ความสะดวก และปลอดภัยใน การเดินทาง	กองช่าง
๕๖	โครงการปรับปรุงถนนลาดยาง สายบ้านดอนหัวกรวด	เพื่อให้ประชาชนมี ความสะดวกและ ปลอดภัยในการ เดินทาง	วิธีลาดยาง AC (Overlay) กว้าง ๔.๐๐ เมตร ยาว ๓๕๐.๐๐ เมตร หนา ๐.๐๔ เมตร	-	๕๐๐,๐๐๐	๕๐๐,๐๐๐	๕๐๐,๐๐๐	๕๐๐,๐๐๐	มี ถนนลาดยาง AC (OVERLAY) เพิ่มขึ้น ๓๕๐ เมตร	ประชาชนมี ความสะดวก และปลอดภัยใน การเดินทาง	กองช่าง
๕๗	โครงการก่อสร้างถนนลูกรังสาย เลียบบคลองดี ๑๘ ฝั่ง หมู่ที่ ๘	เพื่อให้ประชาชนมี ความสะดวกและ ปลอดภัยในการ เดินทาง	ถนนลูกรัง กว้าง ๖.๐๐ เมตร ยาว ๖๐๐ เมตร หนา ๐.๓๐ เมตร	-	๒๓๐,๐๐๐	-	-	-	มีถนน ลูกรัง ระยะทาง เพิ่มขึ้น ๖๐๐ เมตร	ประชาชนมี ความสะดวก และปลอดภัยใน การเดินทาง	กองช่าง
๕๘	โครงการก่อสร้างถนนลูกรังสาย หลังวัดนาพรหม - หนองปลาไหล หมู่ที่ ๘	เพื่อให้ประชาชนมี ความสะดวกและ ปลอดภัยในการ เดินทาง	ถนนลูกรัง กว้าง ๓.๐๐ เมตร ยาว ๑,๒๐๐ เมตร หนา ๐.๑๕ เมตร	๒๔๐,๐๐๐	-	-	-	-	มีถนน ลูกรัง ระยะทาง เพิ่มขึ้น ๑,๒๐๐ เมตร	ประชาชนมี ความสะดวก และปลอดภัยใน การเดินทาง	กองช่าง
๕๙	โครงการก่อสร้างรางระบายน้ำ คสล.พร้อมฝาบิปิด บ้านดอนหัว กรวด	เพื่อระบายน้ำท่วม ซึ่งทางสัญจร และ มีความสะดวกและ ปลอดภัย	ความยาว ๑๕๐ เมตร กว้าง ๐.๓๕ เมตร	-	-	๓๐๐,๐๐๐	-	-	มีรางระบาย น้ำ คสล. ความยาว ๑๕๐ เมตร	ประชาชนได้กัก เก็บน้ำทาง การเกษตรอย่าง เพียงพอ	กองช่าง
๖๐	โครงการก่อสร้างรางระบายน้ำ คสล.พร้อมฝาบิปิด บ้านนาพรหม	เพื่อระบายน้ำ ท่วมซึ่งทางสัญจร และมีความ สะดวกและ ปลอดภัย	ความยาว ๒๑๙ เมตร	-	-	๔๓๘,๐๐๐	-	-	มีรางระบาย น้ำ คสล. ความยาว ๑๕๐ เมตร	ประชาชนได้ กักเก็บน้ำทาง การเกษตร อย่างเพียงพอ	กองช่าง
๖๑	โครงการก่อสร้างถนน คสล. สาย เลียบบคลองดี ๑๘	เพื่อให้ประชาชน เดินทาง ไป-มา ได้สะดวกรวดเร็ว	ความยาว ๕๐๐ เมตร กว้าง ๖ เมตร	-	-	-	๑,๕๐๐,๐๐๐	-	มีถนน คสล. ระยะทาง เพิ่มขึ้น ๕๐๐ เมตร	ประชาชนมี ความสะดวก และปลอดภัยใน การเดินทาง	กองช่าง

ที่	โครงการ	วัตถุประสงค์	เป้าหมาย (ผลผลิตของโครงการ)	งบประมาณ					ตัวชี้วัด (KPI)	ผลที่คาดว่าจะ ได้รับ	หน่วยงาน รับผิดชอบ หลัก
				๒๕๖๖ (บาท)	๒๕๖๗ (บาท)	๒๕๖๘ (บาท)	๒๕๖๙ (บาท)	๒๕๗๐ (บาท)			
๖๒	โครงการก่อสร้างถนน คสล. สายบ้านฝั่งท่า-บ้านคลองใหญ่ หมู่ที่ ๗	ก่อสร้างถนน คสล. สายบ้านฝั่งท่า-บ้านคลองใหญ่ หมู่ที่ ๗	๑ แห่ง	-	-	๔๙๔,๐๐๐	-	-	ถนนกว้าง ๖ เมตร ยาว ๑๖๕ เมตร	ประชาชนมีความสะดวกและปลอดภัยในการเดินทาง	กองช่าง
๖๓	โครงการขุดลอกแก้มลิงพร้อมฝังท่อ คสล. หมู่ที่ ๘ เชื่อมหมู่ที่ ๓ (บ้านดอนหัวกรวด - บ้านนาทอง)	เพื่อระบายน้ำท่วมขังทางสัญจรและมีความสะดวกและปลอดภัย	จำนวน ๑ แห่ง	-	-	-	-	๕๐๐,๐๐๐	มีแก้มลิงพร้อมฝังท่อ	ประชาชนได้กักเก็บน้ำทาง การเกษตรอย่างเพียงพอ	กองช่าง
๖๔	โครงการปรับปรุงและซ่อมแซมถนนดิน โดยใช้วัสดุกลบหลุมบ่อพร้อมปรับเกลี่ยเรียบสายเลียบบคลอง ตี๑๘ ฝั่ง หมู่ที่ ๘	เพื่อให้ประชาชนเดินทาง ไป-มา ได้สะดวกรวดเร็ว	ความยาว ๕๐๐ เมตร กว้าง ๖ เมตร	-	-	๑๑๒,๕๐๐	-	-	มีถนน ลูกรังระยะทางเพิ่มขึ้น ๕๐๐ เมตร	ประชาชนมีความสะดวกและปลอดภัยในการเดินทาง	กองช่าง
๖๕	โครงการก่อสร้างถนนคอนกรีตเสริมเหล็ก หมู่ที่ ๙ สายบ้านหนองโพธิ์	เพื่อให้ประชาชนมีความสะดวกและปลอดภัยในการเดินทาง	ถนน คสล. กว้าง ๓.๕ - ๕ เมตร ยาว ๔๐๐ เมตร หนา ๐.๑๕ เมตร	-	๕๐๐,๐๐๐	๕๐๐,๐๐๐	๕๐๐,๐๐๐	-	มีถนน คสล. ระยะทางเพิ่มขึ้น ๔๐๐ เมตร	ประชาชนมีความสะดวกและปลอดภัยในการเดินทาง	กองช่าง
๖๖	โครงการก่อสร้างถนน คสล.สายบ้านนางบุญซง ฉิมพาลี ถึงประตูน้ำ หมู่ที่ ๙	เพื่อให้ประชาชนมีความสะดวกและปลอดภัยในการเดินทาง	ถนน คสล. กว้าง ๔.๐๐ เมตร ยาว ๑๐๐.๐๐ เมตร หนา ๐.๑๕ เมตร	-	-	-	๒๑๐,๐๐๐	-	มีถนน คสล. ระยะทางเพิ่มขึ้น ๑๐๐ เมตร	ประชาชนมีความสะดวกและปลอดภัยในการเดินทาง	กองช่าง

ที่	โครงการ	วัตถุประสงค์	เป้าหมาย (ผลผลิตของโครงการ)	งบประมาณ					ตัวชี้วัด (KPI)	ผลที่คาดว่าจะ ได้รับ	หน่วยงาน รับผิดชอบ หลัก
				๒๕๖๖ (บาท)	๒๕๖๗ (บาท)	๒๕๖๘ (บาท)	๒๕๖๙ (บาท)	๒๕๗๐ (บาท)			
๖๗	โครงการก่อสร้างถนนลูกรังสาย หลังบ้านดอนแดง หมู่ที่ ๙	เพื่อให้ประชาชน มีความสะดวก และปลอดภัยใน การเดินทาง	ถนนลูกรัง กว้าง ๓.๐๐ เมตร ยาว ๑,๐๐๐ เมตร หนา ๐.๑๕ เมตร	-	๑๘๖,๐๐๐	-	-	-	มีถนน คสล. ระยะทาง เพิ่มขึ้น ๑,๐๐๐ เมตร	ประชาชนมี ความสะดวก และปลอดภัย ในการเดินทาง	กองช่าง
๖๘	โครงการปรับปรุงและซ่อมแซม ถนนดิน โดยการถมวัสดุกลบหลุม บ่อพร้อมบดอัดสายหลังบ้านดอน แดง	เพื่อให้ประชาชนมี ความสะดวกและ ปลอดภัยในการ เดินทาง	ยาว ๑,๐๐๐ เมตร	-	-	๑๕๐,๐๐๐	-	-	มีการปรับปรุง และซ่อมแซม ถนนดิน	ประชาชนมี ความสะดวก และปลอดภัย ในการเดินทาง	กองช่าง
๖๙	โครงการก่อสร้างถนน คสล.สาย เลียบบคลองดี ๑๘ บริเวณหน้า ที่ดินนางบุญซุง นิมพาลี (ต่อจาก เดิม)	เพื่อให้ประชาชนมี ความสะดวกและ ปลอดภัยในการ เดินทาง	ถนน คสล. กว้าง ๖ เมตร ยาว ๕๕๐ เมตร	-	-	-	๑,๖๕๐,๐๐๐	-	มีถนน คสล. ระยะทาง เพิ่มขึ้น ๕๕๐ เมตร	ประชาชนมี ความสะดวก และปลอดภัย ในการเดินทาง	กองช่าง
๗๐	โครงการก่อสร้างรางระบายน้ำ คสล.พร้อมฝาบปิด สายกลางบ้าน ดอนแดง	เพื่อระบายน้ำท่วม ข้างทางสัญจร และ มีความสะดวกและ ปลอดภัย	ยาว ๑,๑๖๗ เมตร	-	-	-	-	๒,๓๓๔,๐๐๐	รางระบาย น้ำ คสล. พร้อมฝาบปิด	มีรางระบายน้ำ ท่วมข้างทาง สัญจร และมี ความสะดวก และปลอดภัย	กองช่าง
๗๑	โครงการก่อสร้างถนน คสล.ซอย บ้านนายชาญ สนพลาย	เพื่อให้ประชาชนมี ความสะดวกและ ปลอดภัยในการ เดินทาง	ถนน คสล. กว้าง ๔ เมตร ยาว ๒๐๐ เมตร	-	-	-	๔๐๐,๐๐๐	-	มีถนน คสล. ระยะทาง เพิ่มขึ้น ๒๐๐ เมตร	ประชาชนมี ความสะดวก และปลอดภัย ในการเดินทาง	กองช่าง
๗๒	โครงการก่อสร้างประตูละบายน้ำ จำนวน ๒ จุด บริเวณคลองหนอง โพธิ์	เพื่อระบายน้ำท่วม ข้างทางสัญจร และ มีความสะดวกและ ปลอดภัย	จำนวน ๒ จุด	-	-	-	๕๐๐,๐๐๐	-	มีประตูละ บายน้ำ จำนวน ๒ จุด	มีประตูละบาย น้ำท่วมข้างทาง สัญจร และมี ความสะดวก และปลอดภัย	กองช่าง

ที่	โครงการ	วัตถุประสงค์	เป้าหมาย (ผลผลิตของโครงการ)	งบประมาณ					ตัวชี้วัด (KPI)	ผลที่คาดว่าจะได้รับ	หน่วยงาน รับผิดชอบหลัก
				๒๕๖๖ (บาท)	๒๕๖๗ (บาท)	๒๕๖๘ (บาท)	๒๕๖๙ (บาท)	๒๕๗๐ (บาท)			
๗๓	โครงการปรับปรุงและซ่อมแซมถนนดิน โดยการถมวัสดุกลบหลุมบ่อพร้อมปรับเกลี่ยเรียบ ซอยบ้านนายช่าง (หินคลุก) หมู่ที่ ๙	เพื่อให้ประชาชนมีความสะดวกและปลอดภัยในการเดินทาง	ยาว ๒๐๐ เมตร กว้าง ๔ เมตร	-	-	๓๐,๐๐๐	-	-	ปรับปรุงและซ่อมแซมถนนดินยาว ๒๐๐ เมตร	ประชาชนมีความสะดวกและปลอดภัยในการเดินทาง	กองช่าง
๗๔	โครงการปรับปรุงถนนลาดยางสายบ้านนายช่าง	เพื่อให้ประชาชนมีความสะดวกและปลอดภัยในการเดินทาง	วิธีลาดยาง AC (Overlay) กว้าง ๔.๐๐ เมตร ยาว ๙๐.๐๐ เมตร หนา ๐.๐๔ เมตร	-	-	-	๕๐๐,๐๐๐	-	มีถนนลาดยาง AC (OVERLAY) เพิ่มขึ้น ๙๐ เมตร	ประชาชนมีความสะดวกและปลอดภัยในการเดินทาง	กองช่าง
๗๕	โครงการปรับปรุงถนน คสล.สายฝั่งท่า หมู่ที่ ๗	เพื่อให้ประชาชนมีความสะดวกและปลอดภัยในการเดินทาง	ถนน คสล. กว้าง ๖.๐๐ เมตร ยาว ๒๘๒.๐๐ เมตร หนา ๐.๑๕ เมตร	-	๔๔๐,๐๐๐	-	๔๔๐,๐๐๐	-	มีถนน คสล. ระยะทางเพิ่มขึ้น ๒๘๒ เมตร	ประชาชนมีความสะดวกและปลอดภัยในการเดินทาง	กองช่าง
๗๖	โครงการปรับปรุงถนนสายข้อมตำรวจ หมู่ที่ ๒ ถึงสะพานนาขลุ่ หมู่ที่ ๑	เพื่อให้ประชาชนมีความสะดวกและปลอดภัยในการเดินทาง	วิธีลาดยาง AC (Overlay) กว้าง ๓.๐๐ เมตร ยาว ๙๐.๐๐ เมตร หนา ๐.๐๔ เมตร	-	๙๙,๐๐๐	-	-	-	มีถนนลาดยาง AC (OVERLAY) เพิ่มขึ้น ๙๐ เมตร	ประชาชนมีความสะดวกและปลอดภัยในการเดินทาง	กองช่าง
๗๗	โครงการปรับปรุงถนนสายมิตรภาพ	เพื่อให้ประชาชนมีความสะดวกและปลอดภัยในการเดินทาง	ถนนลูกรัง กว้าง ๓.๐๐ เมตร ยาว ๑,๓๐๐ เมตร หนา ๐.๑๕ เมตร	-	-	๕๐๐,๐๐๐	-	-	มีถนน ลูกรัง ระยะทางเพิ่มขึ้น ๑,๓๐๐ เมตร	ประชาชนมีความสะดวกและปลอดภัยในการเดินทาง	กองช่าง
๗๘	โครงการวางท่อ คสล. พร้อมถมดิน ต่อจากบ้านนายสำรวจ จนถึงบ้านนางอรสา หมู่ที่ ๑	เพื่อให้ประชาชนในตำบลนาพันสามมีน้ำใช้อย่างพอเพียง	กว้าง ๓ เมตร ยาว ๑๕๐ เมตร ลึกเฉลี่ย ๑.๒๐ เมตร วางท่อ ๑.๐๐ เมตร จำนวน ๑๓๕ ท่อน	-	-	๒๔๐,๐๐๐	-	-	มีท่อ ๑.๐๐ เมตร จำนวน ๑๓๕ ท่อน	ประชาชนในตำบลนาพันสามมีน้ำใช้อย่างพอเพียง	กองช่าง

ที่	โครงการ	วัตถุประสงค์	เป้าหมาย (ผลผลิตของโครงการ)	งบประมาณ					ตัวชี้วัด (KPI)	ผลที่คาดว่าจะได้รับ	หน่วยงาน รับผิดชอบหลัก
				๒๕๖๖ (บาท)	๒๕๖๗ (บาท)	๒๕๖๘ (บาท)	๒๕๖๙ (บาท)	๒๕๗๐ (บาท)			
๗๙	โครงการก่อสร้างประตู เปิด-ปิด ระบายน้ำ บ้านดอนทอง หมู่ที่ ๔	เพื่อให้ประชาชนในตำบลนาพันสามมีน้ำใช้อย่างพอเพียง	ขนาดบานประตู กว้าง ๑ เมตร จำนวน ๒ จุด	-	-	๑๘๐,๐๐๐	-	-	มีบานประตูระบายน้ำ กว้าง ๑ เมตร จำนวน ๒ จุด	ประชาชนในตำบลนาพันสามมีน้ำใช้อย่างพอเพียง	กองช่าง
๘๐	โครงการวางท่อระบายน้ำ บ้านดอนหัวกรด หมู่ที่ ๘	เพื่อระบายน้ำออกจากหมู่บ้าน	วางท่อระบายน้ำ กว้าง ๐.๓๕ x ๑๐๐ เมตร ตามแบบที่ อบต.กำหนด	-	-	-	๔๐๐,๐๐๐	-	มีท่อระบายน้ำ กว้าง ๐.๓๕ x ๑๐๐ เมตร	ประชาชนได้รับความสะดวกในการดำเนินชีวิต	กองช่าง
๘๑	โครงการก่อสร้าง ระบายน้ำบ้านนาพรม หมู่ที่ ๘	เพื่อระบายน้ำออกจากหมู่บ้าน	วางท่อระบายน้ำ กว้าง ๐.๓๕ x ๑๐๐ เมตร ตามแบบที่ อบต.กำหนด	-	-	-	-	๔๐๐,๐๐๐	มีท่อระบายน้ำ กว้าง ๐.๓๕ x ๑๐๐ เมตร	ประชาชนได้รับความสะดวกในการดำเนินชีวิต	กองช่าง
๘๒	โครงการซ่อมสะพานเชื่อม หมู่ที่ ๓ เชื่อมหมู่ที่ ๗	เพื่อให้ประชาชนเดินทาง ไป-มา ได้สะดวกรวดเร็ว	กว้าง ๓ เมตร ยาว ๒๔ เมตร	-	๓๕๐,๐๐๐	-	-	-	ประชาชนมีความปลอดภัยในชีวิตและทรัพย์สิน	ประชาชนได้รับความสะดวกในการเดินทาง	กองช่าง
๘๓	โครงการขยายเขตไฟฟ้าบ้านฝั่งท่าคลองใหญ่	เพื่อให้มีไฟฟ้าส่องสว่างใช้ในการคมนาคมในเวลากลางคืน	จำนวน ๑ แห่ง	-	-	๕๐,๐๐๐	-	-	มีไฟฟ้าส่องสว่างเพิ่มขึ้น ๑ แห่ง	มีไฟฟ้าส่องสว่างใช้ในการคมนาคมในเวลากลางคืน	กองช่าง
๘๔	โครงการขยายเขตไฟฟ้าบ้านโรงแถว หมู่ที่ ๔ และในเขตตำบลนาพันสาม	เพื่อให้มีไฟฟ้าส่องสว่างใช้ในการคมนาคมในเวลากลางคืน	จำนวน ๑ แห่ง	-	-	๕๐,๐๐๐	-	-	มีไฟฟ้าส่องสว่างเพิ่มขึ้น ๑ แห่ง	มีไฟฟ้าส่องสว่างใช้ในการคมนาคมในเวลากลางคืน	กองช่าง

ที่	โครงการ	วัตถุประสงค์	เป้าหมาย (ผลผลิตของโครงการ)	งบประมาณ					ตัวชี้วัด (KPI)	ผลที่คาดว่าจะได้รับ	หน่วยงาน รับผิดชอบหลัก
				๒๕๖๖ (บาท)	๒๕๖๗ (บาท)	๒๕๖๘ (บาท)	๒๕๖๙ (บาท)	๒๕๗๐ (บาท)			
๘๕	โครงการขยายเขตระบบจำหน่ายไฟฟ้า บ้านบางพรม คลองดี ๒๓ หมู่ที่ ๔	เพื่อให้มีไฟฟ้าส่องสว่างใช้ในการคมนาคมในเวลากลางคืน	จำนวน ๑ แห่ง	-	-	-	๕๐๐,๐๐๐	-	มีไฟฟ้าส่องสว่างเพิ่มขึ้น ๑ แห่ง	มีไฟฟ้าส่องสว่างใช้ในการคมนาคมในเวลากลางคืน	กองช่าง
๘๖	โครงการติดตั้งและซ่อมแซมไฟฟ้าสาธารณะตำบลนาพันสาม	เพื่อให้มีไฟฟ้าส่องสว่างใช้ในการคมนาคมในเวลากลางคืน	ภายในตำบลนาพันสาม	๕๐,๐๐๐	๕๐,๐๐๐	๕๐,๐๐๐	-	-	มีไฟฟ้าส่องสว่างเพิ่มขึ้น	มีไฟฟ้าส่องสว่างใช้ในการคมนาคมในเวลากลางคืน	กองช่าง
๘๗	โครงการขยายแนวเขตไฟฟ้าบ้านดอนหัวกรวด - บ้านนาพรม หมู่ที่ ๘	เพื่อให้มีไฟฟ้าส่องสว่างใช้ในการคมนาคมในเวลากลางคืน	จำนวน ๑ แห่ง	-	-	๕๐,๐๐๐	-	-	มีไฟฟ้าส่องสว่างเพิ่มขึ้น	มีไฟฟ้าส่องสว่างใช้ในการคมนาคมในเวลากลางคืน	กองช่าง
๘๘	โครงการขยายเขตไฟฟ้าในเขตหมู่ที่ ๙ ถึงสะพานหนองโพธิ์ และเพิ่มขนาดหม้อแปลงไฟฟ้าบ้านดอนแดง	เพื่อให้ประชาชนมีไฟฟ้าใช้ในครัวเรือน และการทำเกษตรอย่างทั่วถึง	จำนวน ๑ แห่ง ตามแบบสำนักงานไฟฟ้า	-	-	๕๐๐,๐๐๐	-	-	ร้อยละ ๙๐ ของประชากรมีไฟฟ้าใช้	ประชาชนมีไฟฟ้าใช้ในครัวเรือน และการทำเกษตรอย่างทั่วถึง	กองช่าง
๘๙	โครงการติดตั้งเสียงตามสาย ตำบลนาพันสาม	เพื่อประชาสัมพันธ์ข่าวสารราชการ	จำนวน ๘ จุด	๕๐,๐๐๐	-	๕๐,๐๐๐	๕๐,๐๐๐	๕๐,๐๐๐	มีเสียงตามสายจำนวน ๘ จุด	ประชาชนได้รับข่าวสารราชการ และสามารถขอแจ้งข่าวสารได้	กองช่าง
๙๐	โครงการติดตั้งสัญญาณไฟจราจรเขตตำบลนาพันสาม	เพื่อป้องกันอุบัติเหตุทางถนน	จำนวน ๑๒ จุด	๓๐๐,๐๐๐	-	-	-	๑๖๐,๐๐๐	มีสัญญาณไฟจราจรจำนวน ๑๒ จุด	ประชาชนมีความสะดวกและปลอดภัยในการเดินทาง	กองช่าง
๙๑	โครงการติดตั้งกระຈักค้ังมนบริเวณทางค้ังจุดเสี่ยง พื้นที่ตำบลนาพันสาม	เพื่อป้องกันอุบัติเหตุทางถนน	จำนวน ๗ จุด	-	๕๐,๐๐๐	-	-	-	มีกระຈักค้ังมนจำนวน ๗ จุด	ประชาชนมีความสะดวกและปลอดภัยในการเดินทาง	กองช่าง

ที่	โครงการ	วัตถุประสงค์	เป้าหมาย (ผลผลิตของโครงการ)	งบประมาณ					ตัวชี้วัด (KPI)	ผลที่คาดว่าจะได้รับ	หน่วยงาน รับผิดชอบ หลัก
				๒๕๖๖ (บาท)	๒๕๖๗ (บาท)	๒๕๖๘ (บาท)	๒๕๖๙ (บาท)	๒๕๗๐ (บาท)			
๙๒	โครงการดาดคลองสายกลางบ้าน หมู่ที่ ๖ (ต่อจากเดิม)	เพื่อให้ประชาชน ในตำบลนาพัน สามมีน้ำใช้อย่าง พอเพียง	กว้าง ๔ เมตร ก้นคลองกว้าง ๐.๘๐ เมตร ยาว ๖๓๐ เมตร	-	-	๖๐๐,๐๐๐	-	-	มีคลองดาด กว้าง ๔ เมตร ก้นคลองกว้าง ๐.๘๐ เมตร ยาว ๖๓๐ เมตร	ประชาชนใน ตำบลนาพัน สามมีน้ำใช้ อย่างพอเพียง	กองช่าง
๙๓	โครงการดาดคลอง - วัดนาพรหม หมู่ที่ ๘	เพื่อให้ประชาชน ในตำบลนาพัน สามมีน้ำใช้อย่าง พอเพียง	ดาดคลองกว้าง ๓ เมตร ยาว ๑,๑๐๐ เมตร	-	๗๐,๐๐๐	-	-	-	มีดาดคลอง กว้าง ๓ เมตร ยาว ๑,๑๐๐ เมตร	ประชาชนใน ตำบลนาพัน สามมีน้ำใช้ อย่าง พอเพียง	กองช่าง
๙๔	โครงการปรับปรุงและซ่อมแซม ถนน คสล. ซอย ๑ หมู่ที่ ๒	เพื่อให้ประชาชน เดินทาง ไป-มา ได้สะดวกรวดเร็ว	ถนน คสล. กว้าง ๓ เมตร ยาว ๒๔ เมตร หนา ๐.๑๕ เมตร	-	-	-	๑๗๐,๐๐๐	-	มีถนน คสล. เพิ่มขึ้น ๒๔ เมตร	ประชาชนมี ความสะดวก และ ปลอดภัยใน การเดินทาง	กองช่าง
๙๕	โครงการปรับปรุงและซ่อมแซมถนนดิน โดย การถมวัสดุกลบหลุมบ่อพร้อมบดอัด ถนน คลองเหมืองตลอด หมู่ที่ ๒	เพื่อให้ประชาชน เดินทาง ไป-มา ได้สะดวกรวดเร็ว	ยาว ๑,๒๐๐ เมตร กว้าง ๔ เมตร	-	-	๑๘๐,๐๐๐	-	-	มีการ ปรับปรุงและ ซ่อมแซมถนน ดิน ยาว ๑,๒๐๐ เมตร	ประชาชนมี ความสะดวก และ ปลอดภัยใน การเดินทาง	กองช่าง
๙๖	โครงการปรับปรุงถนนลูกรังในเขต หมู่ที่ ๓	เพื่อให้ประชาชน เดินทาง ไป-มา ได้สะดวกรวดเร็ว	มีถนนลูกรัง จำนวน ๓ จุด ๑.บ้านนายเวียน ๒.บ้านตาทอง ๓.นาพยอม กว้าง ๓ เมตร ยาว ๒,๕๐๐ เมตร หนา ๐.๑๕ เมตร	-	-	๕๐๐,๐๐๐	-	-	มีถนน ลูกรัง เพิ่มขึ้น ๒,๕๐๐ เมตร	ประชาชนมี ความสะดวก และ ปลอดภัยใน การเดินทาง	กองช่าง

ที่	โครงการ	วัตถุประสงค์	เป้าหมาย (ผลผลิตของโครงการ)	งบประมาณ					ตัวชี้วัด (KPI)	ผลที่คาดว่าจะได้รับ	หน่วยงาน รับผิดชอบหลัก
				๒๕๖๖ (บาท)	๒๕๖๗ (บาท)	๒๕๖๘ (บาท)	๒๕๖๙ (บาท)	๒๕๗๐ (บาท)			
๙๗	โครงการก่อสร้างถนนสาย โรงพยาบาลส่งเสริมสุขภาพตำบล บ้านดอนมะขามช้าง เชื่อมโรงเรียน บ้านดอนมะขามช้าง หมู่ที่ ๕	เพื่อให้ประชาชน เดินทาง ไป-มา ได้สะดวกรวดเร็ว	ลาดยาง AC (Overlay) กว้าง ๖.๐๐ เมตร ยาว ๒๑๔.๐๐ เมตร หนา ๐.๐๕ เมตร	๘๕๐,๐๐๐	-	-	-	-	มีถนนลาดยาง AC (OVERLAY) เพิ่มขึ้น ๒๑๔ เมตร	ประชาชนมี ความสะดวก และปลอดภัย ในการเดินทาง	กองช่าง
๙๘	โครงการก่อสร้างคลองลาด คสล.พร้อมฝัगत่อ คสล.สาย ปลายท่อ หมู่ที่ ๕	เพื่อให้ประชาชน ในตำบลนาพัน สามมีน้ำใช้อย่าง พอเพียง	ยาว ๘๒๐ เมตร	-	-	๘๒๐,๐๐๐	-	-	คลองลาด คสล.พร้อมฝัगत่อ ยาว ๘๒๐ เมตร	ประชาชนใน ตำบลนาพัน สามมีน้ำใช้ อย่างพอเพียง	กองช่าง
๙๙	โครงการก่อสร้างรางระบายน้ำ คสล.พร้อมฝาปิด สายบ้านดอน มะขามช้าง	เพื่อระบายน้ำ ท่วมขังทาง สัญจร และมี ความสะดวก และปลอดภัย	ยาว ๓๐๐ เมตร	-	-	-	๖๐๐,๐๐๐	-	รางระบายน้ำ คสล.พร้อมฝา ปิด ยาว ๓๐๐ เมตร	มีทางระบายน้ำ ท่วมขังทาง สัญจร และ เพื่อให้ทาง สัญจรมีความ สะดวกและ ปลอดภัย	กองช่าง
๑๐๐	โครงการก่อสร้างรางระบายน้ำ คสล.พร้อมฝาปิด สายบ้านดอน มะขามช้าง บริเวณหน้าที่ดิน นางละม่อม อินทรพงษ์	เพื่อระบายน้ำ ท่วมขังทาง สัญจร และมี ความสะดวกและ ปลอดภัย	ยาว ๒๕๐ เมตร	-	-	-	-	๕๐๐,๐๐๐	รางระบายน้ำ คสล.พร้อมฝา ปิด ยาว ๒๕๐ เมตร	มีทางระบายน้ำ ท่วมขังทาง สัญจร และ เพื่อให้ทาง สัญจรมีความ สะดวกและ ปลอดภัย	กองช่าง
๑๐๑	โครงการขยายไหล่ทางสาย กลางบ้าน หมู่ที่ ๖	เพื่อให้ประชาชน เดินทาง ไป-มา ได้สะดวกรวดเร็ว	ลาดยาง AC (Overlay) กว้าง ๑.๒๐ เมตร ยาว ๕๐๐.๐๐ เมตร หนา ๐.๑๕ เมตร	-	-	๓๐๐,๐๐๐	-	-	มีถนนลาดยาง AC (OVERLAY) เพิ่มขึ้น ๕๐๐ เมตร	ประชาชนมี ความสะดวก และปลอดภัย ในการเดินทาง	กองช่าง
๑๐๒	โครงการปรับปรุงและซ่อมแซมถนน ดิน โดยการถมวัสดุกลบหลุมบ่อ พร้อมปรับเกลี่ยเรียบ สายเสียบ คลองปลายท่อ - บ้านดอนมะขาม ช้าง หมู่ที่ ๕	เพื่อให้ประชาชน เดินทาง ไป-มา ได้สะดวกรวดเร็ว	ยาว ๘๒๐ เมตร กว้าง ๔ เมตร	-	-	๑๒๓,๐๐๐	-	-	มีการปรับปรุง และซ่อมแซม ถนนดิน ยาว ๘๒๐ เมตร	ประชาชนมี ความสะดวก และปลอดภัย ในการเดินทาง	กองช่าง

ที่	โครงการ	วัตถุประสงค์	เป้าหมาย (ผลผลิตของโครงการ)	งบประมาณ					ตัวชี้วัด (KPI)	ผลที่คาดว่าจะได้รับ	หน่วยงาน รับผิดชอบหลัก
				๒๕๖๖ (บาท)	๒๕๖๗ (บาท)	๒๕๖๘ (บาท)	๒๕๖๙ (บาท)	๒๕๗๐ (บาท)			
๑๐๓	โครงการวางท่อระบายน้ำบริเวณคลองนาแค หมู่ที่ 6	เพื่อระบายน้ำท่วมขังทางสัญจร และมีความสะอาดและปลอดภัย	โดยการวางท่อระบายน้ำคอนกรีตเสริมเหล็ก มอก.ชั้น3 ขนาด Ø 1 เมตร จำนวน 20 ท่อน	-	๑๐๗,๖๐๐	-	-	-	มีท่อระบายน้ำคอนกรีตเสริมเหล็ก มอก.ชั้น3 ขนาด Ø 1 เมตร จำนวน 20 ท่อน	มีทางระบายน้ำท่วมขังทางสัญจร และเพื่อให้ทางสัญจรมีความสะอาดและปลอดภัย	กองช่าง
๑๐๔	โครงการก่อสร้างถนน คสล.สายเลียบบคลองชลประทาน หมู่ที่ ๖	เพื่อให้ประชาชนเดินทาง ไป-มา ได้สะดวกรวดเร็ว	ถนน คสล. กว้าง ๔ เมตร ยาว ๓๒๕ เมตร	-	-	-	๖๕๐,๐๐๐	-	มีถนน คสล. เพิ่มขึ้น ๓๒๕ เมตร	ประชาชนมีความสะดวกและปลอดภัยในการเดินทาง	กองช่าง
๑๐๕	โครงการก่อสร้างลานเอนกประสงค์ คสล.บริเวณติดกับที่ดินนายผาด มะลิลา หมู่ที่ ๖	เพื่อให้ประชาชนได้ใช้ประโยชน์ในการจัดกิจกรรมสาธารณะต่างๆ	จำนวน ๑ แห่ง	-	-	๕๐๐,๐๐๐	-	-	มีลานเอนกประสงค์ คสล.	ประชาชนมีสถานที่ในการจัดกิจกรรมสาธารณะต่างๆ	กองช่าง
๑๐๖	โครงการปรับปรุงและซ่อมแซมถนนดิน โดยการลงวัสดุกลบหลุมบ่อพร้อมปรับเกลี่ยเรียบสายมิตรภาพ หมู่ที่ ๖	เพื่อให้ประชาชนเดินทาง ไป-มา ได้สะดวกรวดเร็ว	ยาว ๙๕๐ เมตร กว้าง ๓ เมตร	-	-	-	๑๐๖,๘๗๕	-	มีการปรับปรุงและซ่อมแซมถนนดิน ยาว ๙๕๐ เมตร	ประชาชนมีความสะดวกและปลอดภัยในการเดินทาง	กองช่าง
๑๐๗	โครงการก่อสร้างถนนลูกรังสายเลียบบคลองนาพันท่าน (ฝั่งนาตันโพธิ์) หมู่ที่ ๗	เพื่อให้ประชาชนเดินทาง ไป-มา ได้สะดวกรวดเร็ว	มีถนนลูกรัง กว้าง ๓ เมตร ยาว ๗๐๐ เมตร หนา ๐.๑๕ เมตร	-	๕๐๐,๐๐๐	-	-	-	มีถนน ลูกรัง เพิ่มขึ้น ๗๐๐ เมตร	ประชาชนมีความสะดวกและปลอดภัยในการเดินทาง	กองช่าง
๑๐๘	โครงการก่อสร้างถนนลูกรังสายหนองปลานาแค นาโพ หมู่ที่ ๘	เพื่อให้ประชาชนเดินทาง ไป-มา ได้สะดวกรวดเร็ว	มีถนนลูกรัง กว้าง ๓ เมตร ยาว ๓,๐๐๐ เมตร หนา ๐.๑๕ เมตร	-	๒๗๐,๐๐๐	-	-	-	มีถนน ลูกรัง เพิ่มขึ้น ๓,๐๐๐ เมตร	ประชาชนมีความสะดวกและปลอดภัยในการเดินทาง	กองช่าง

ที่	โครงการ	วัตถุประสงค์	เป้าหมาย (ผลผลิตของโครงการ)	งบประมาณ					ตัวชี้วัด (KPI)	ผลที่คาดว่าจะได้รับ	หน่วยงาน รับผิดชอบหลัก
				๒๕๖๖ (บาท)	๒๕๖๗ (บาท)	๒๕๖๘ (บาท)	๒๕๖๙ (บาท)	๒๕๗๐ (บาท)			
๑๐๙	โครงการปรับปรุงถนนลาดยางสายบ้านนาพรม	เพื่อให้ประชาชนเดินทาง ไป-มาได้สะดวก รวดเร็ว	ลาดยาง AC (Overlay) กว้าง ๔ เมตร ยาว ๒๕๐.๐๐ เมตร หนา ๐.๐๔ เมตร	-	๒๕๐,๐๐๐	-	-	-	มีถนนลาดยาง AC (OVERLAY) เพิ่มขึ้น ๒๕๐ เมตร	ประชาชนมีความสะดวกและปลอดภัยในการเดินทาง	กองช่าง
๑๑๐	โครงการวางท่อระบายน้ำ คสล.คลองแค หมู่ที่ ๓	เพื่อลดปัญหาน้ำท่วม และใช้น้ำในการทำเกษตร	ขนาดท่อ ๑.๐๐ เมตร ยาว ๑๕ ท่อน พร้อมวางท่อระบายน้ำ	๔๑,๐๐๐	-	-	-	-	มีขนาดท่อ ๑.๐๐ เมตร ยาว ๑๕ ท่อน	สามารถลดปัญหาน้ำท่วมและใช้น้ำในการทำเกษตร	กองช่าง
๑๑๑	โครงการก่อสร้างศาลาอเนกประสงค์ประจำหมู่บ้าน หมู่ที่ ๖ บริเวณข้างที่ดินนางเสย พวงบุปผา หมู่ที่ ๖	เพื่อให้เป็นสถานที่ในการจัดกิจกรรม หมู่ที่ ๖	ศาลาอเนกประสงค์ กว้าง ๕ เมตร ยาว ๑๒ เมตร	-	-	๒,๐๐๐,๐๐๐	๒,๐๐๐,๐๐๐	๒,๐๐๐,๐๐๐	มีศาลาอเนกประสงค์ กว้าง ๕ เมตร ยาว ๑๒ เมตร	ประชาชนมีสถานที่จัดกิจกรรม	กองช่าง
๑๑๒	โครงการก่อสร้างประตู เปิด - ปิด ระบายน้ำในเขตตำบลนาพันสาม	เพื่อลดปัญหาน้ำท่วม และใช้น้ำในการทำเกษตร	จำนวน ๓ จุด	-	๓๓๐,๐๐๐	-	๒๔๐,๐๐๐	-	มีประตูระบายน้ำ จำนวน ๓ จุด	สามารถลดปัญหาน้ำท่วมและใช้น้ำในการทำเกษตร	กองช่าง
๑๑๓	โครงการซ่อมประตู เปิด - ปิด ระบายน้ำในเขตตำบลนาพันสาม	เพื่อลดปัญหาน้ำท่วม และใช้น้ำในการทำเกษตร	จำนวน ๑๐ จุด	๕๐๐,๐๐๐	-	-	๒๔๐,๐๐๐	-	มีประตูระบายน้ำ จำนวน ๑๐ จุด	สามารถลดปัญหาน้ำท่วมและใช้น้ำในการทำเกษตร	กองช่าง

ที่	โครงการ	วัตถุประสงค์	เป้าหมาย (ผลผลิตของโครงการ)	งบประมาณ					ตัวชี้วัด (KPI)	ผลที่คาดว่าจะได้รับ	หน่วยงาน รับผิดชอบหลัก
				๒๕๖๖ (บาท)	๒๕๖๗ (บาท)	๒๕๖๘ (บาท)	๒๕๖๙ (บาท)	๒๕๗๐ (บาท)			
๑๑๔	โครงการติดตั้งสายนาหัวเรือ หมู่ที่ ๔	เพื่อลดปัญหาน้ำท่วม และใช้น้ำในการทำเกษตร	กว้าง ๒.๕๐ เมตร ยาว ๕๐๐ เมตร ลึก ๑.๐๐ เมตร	๖๒๐,๐๐๐	-	-	-	-	มีคลองตาดกว้าง ๒.๕๐ เมตร ยาว ๕๐๐ เมตร ลึก ๑.๐๐ เมตร	ลดปัญหาน้ำท่วม และมีใช้น้ำในการทำเกษตร	กองช่าง
๑๑๕	โครงการซ่อมแซมถนนสายกลางบ้าน หมู่ที่ ๖	เพื่อให้ประชาชนเดินทาง ไป-มา ได้สะดวก รวดเร็ว	ถนน คสล.หนา ๐.๑๕ เมตร มีพื้นที่ผิวจราจรรวมทางเชื่อมไม่น้อยกว่า ๙๖๐.๐๐ ตร.ม.	๕๐๐,๐๐๐	-	-	-	-	มีถนน คสล.หนา ๐.๑๕ เมตร มีพื้นที่ผิวจราจรรวมทางเชื่อมไม่น้อยกว่า ๙๖๐.๐๐ ตร.ม.	ประชาชนมีความสะดวกและปลอดภัยในการเดินทาง	กองช่าง
๑๑๖	โครงการปรับปรุงและซ่อมแซมถนนดินภายในหมู่บ้าน หมู่ที่ ๘	เพื่อให้ประชาชนเดินทาง ไป-มา ได้สะดวก รวดเร็ว	ถนนดินโดยใช้วัสดุกลบหลุมบ่อพร้อมปรับเกลี่ยเรียบ ปริมาณรวมไม่น้อยกว่า ๘๐๐.๐๐ ลบ.ม.	๓๐๐,๐๐๐	-	-	-	-	มีถนนดินโดยใช้วัสดุกลบหลุมบ่อพร้อมปรับเกลี่ยเรียบ ปริมาณรวมไม่น้อยกว่า ๘๐๐.๐๐ ลบ.ม.	ประชาชนมีความสะดวกและปลอดภัยในการเดินทาง	กองช่าง
๑๑๗	โครงการก่อสร้างลานเอนกประสงค์ คสล.บริเวณติดกับที่ดินบ้านนางนันทยา อินทรพงษ์ หมู่ที่ ๕	เพื่อให้ประชาชนเดินทาง ไป-มา ได้สะดวก รวดเร็ว	จำนวน ๑ แห่ง	-	-	-	-	๕๐๐,๐๐๐	มีลานเอนกประสงค์ คสล.	ประชาชนมีความสะดวกและปลอดภัยในการเดินทาง	กองช่าง
๑๑๘	โครงการซ่อมแซมไฟส่องทางสาธารณะ ในเขตพื้นที่ หมู่ที่ ๑ - ๙	เพื่อให้มีไฟส่องสว่างในการคมนาคมช่วงเวลา กลางคืน	จำนวน ๑๐๐ ดวง	๑๐๐,๐๐๐	๑๐๐,๐๐๐	๑๐๐,๐๐๐	๑๐๐,๐๐๐	๑๐๐,๐๐๐	มีไฟส่องสว่างเพิ่มขึ้น	มีไฟส่องสว่างในการคมนาคมช่วงเวลา กลางคืน	กองช่าง

รายละเอียดโครงการพัฒนา
แผนพัฒนาท้องถิ่น (พ.ศ.๒๕๖๖ - ๒๕๗๐) ฉบับทบทวน ครั้งที่ ๑/๒๕๖๖
องค์การบริหารส่วนตำบลนาพันสาม อำเภอเมือง จังหวัดเพชรบุรี

- ก. ยุทธศาสตร์ชาติ ๒๐ ปี ยุทธศาสตร์ที่ ๕. ด้านการสร้างการเติบโตบนคุณภาพชีวิตที่เป็นมิตรต่อสิ่งแวดล้อม
- ข. แผนพัฒนาเศรษฐกิจและสังคมแห่งชาติ ฉบับที่ ๑๓ หมายความว่า ๑๑. ไทยสามารถลดความเสี่ยงและผลกระทบจากภัยธรรมชาติ
- ค. Sustainable Development Goals : SDGs เป้าหมายที่ ๑๕ ปกป้อง พื้นฟูและสนับสนุนการใช้ระบบนิเวศบนบกอย่างยั่งยืน
- ง. ยุทธศาสตร์จังหวัดเพชรบุรี ยุทธศาสตร์ที่ ๓. การบริหารจัดการทรัพยากรธรรมชาติและสิ่งแวดล้อมอย่างสมดุลและยั่งยืน
- จ. ยุทธศาสตร์การพัฒนาขององค์การบริหารส่วนท้องถิ่นในเขตจังหวัด ยุทธศาสตร์ที่ ๒. ด้านการส่งเสริมคุณภาพชีวิต ยุทธศาสตร์ที่ ๕. ด้านการบริหารจัดการและการอนุรักษ์ทรัพยากรธรรมชาติและสิ่งแวดล้อม

๑. ยุทธศาสตร์ขององค์การบริหารส่วนตำบลนาพันสาม ๓.พาณิชยกรรม การท่องเที่ยวเศรษฐกิจพอเพียงและการอนุรักษ์ทรัพยากรธรรมชาติและสิ่งแวดล้อม

๑.๑ กลยุทธ์ที่ ๓.๑ การพัฒนาสิ่งแวดล้อม ๓.๒ การพัฒนาระบบการจัดการขยะมูลฝอยและสิ่งปฏิกูล ๓.๓ การพัฒนาแหล่งน้ำลำคลอง

(๑๑) แผนงานการเกษตร

ที่	โครงการ	วัตถุประสงค์	เป้าหมาย (ผลผลิตของโครงการ)	งบประมาณ					ตัวชี้วัด (KPI)	ผลที่คาดว่าจะได้รับ	หน่วยงานรับผิดชอบหลัก
				๒๕๖๖ (บาท)	๒๕๖๗ (บาท)	๒๕๖๘ (บาท)	๒๕๖๙ (บาท)	๒๕๗๐ (บาท)			
๑	โครงการปลูกผักสวนครัว	เพื่อส่งเสริมอาชีพลดรายจ่าย เพิ่มรายได้ให้ประชาชน	อบรมส่งเสริมความรู้ให้ประชาชนการปลูกผักสวนครัว	-	๑๕,๐๐๐	-	-	-	เป็นไปตามวัตถุประสงค์	ประชาชนมีความรู้สามารถ ลดรายจ่ายเพิ่มรายได้ และ ปลูกผักไว้รับประทาน	สำนักปลัด
๒	โครงการการทำปุ๋ยหมักชีวภาพ ลดการใช้สารเคมี	เพื่อส่งเสริมให้ความรู้และสาธิต	จำนวน ๑ ครั้ง	-	๒๐,๐๐๐	๒๐,๐๐๐	-	-	เป็นไปตามวัตถุประสงค์	ประชาชนมีความรู้	สำนักปลัด
๓	โครงการถนนหมู่บ้านปลอดขยะ หมู่ที่ ๒	เพื่อให้ความรู้ประชาชนในการคัดแยกขยะ	จำนวน ๑ ครั้ง	-	๑๐,๐๐๐	๑๐,๐๐๐	๑๐,๐๐๐	๑๐,๐๐๐	เป็นไปตามวัตถุประสงค์	สามารถลดปัญหาขยะในชุมชนได้	สำนักปลัด
๔	โครงการกำจัดวัชพืชในคลองสาธารณะประโยชน์ ในเขตพื้นที่ หมู่ที่ ๑	เพื่อลดปัญหาน้ำท่วม และใช้น้ำในการทำเกษตร	จำนวน ๑ ครั้ง	-	๑๐๐,๐๐๐	๑๐๐,๐๐๐	๑๐๐,๐๐๐	๑๐๐,๐๐๐	เป็นไปตามวัตถุประสงค์	ลดปัญหาน้ำท่วมและใช้น้ำในการทำเกษตร	สำนักปลัด

ที่	โครงการ	วัตถุประสงค์	เป้าหมาย (ผลผลิตของ โครงการ)	งบประมาณ					ตัวชี้วัด (KPI)	ผลที่คาดว่าจะ ได้รับ	หน่วยงาน รับผิดชอบหลัก
				๒๕๖๖ (บาท)	๒๕๖๗ (บาท)	๒๕๖๘ (บาท)	๒๕๖๙ (บาท)	๒๕๗๐ (บาท)			
๕	โครงการกำจัดวัชพืชในคลอง สาธารณประโยชน์ ในเขตพื้นที่ หมู่ที่ ๒	เพื่อลดปัญหา น้ำท่วม และใช้ น้ำในการทำ เกษตร	จำนวน ๑ ครั้ง	-	๑๐๐,๐๐๐	๑๐๐,๐๐๐	๑๐๐,๐๐๐	๑๐๐,๐๐๐	เป็นไปตาม วัตถุประสงค์	ลดปัญหาน้ำท่วม และใช้น้ำในการทำ เกษตร	สำนักปลัด
๖	โครงการขุดลอกและกำจัดวัชพืชในคลอง สาธารณประโยชน์ ในเขตพื้นที่ หมู่ที่ ๓	เพื่อลดปัญหา น้ำท่วม และใช้ น้ำในการทำ เกษตร	จำนวน ๑ ครั้ง	-	๑๐๐,๐๐๐	๑๐๐,๐๐๐	๑๐๐,๐๐๐	๑๐๐,๐๐๐	เป็นไปตาม วัตถุประสงค์	ลดปัญหาน้ำท่วม และใช้น้ำในการทำ เกษตร	สำนักปลัด
๗	โครงการขุดลอกคลองสาธารณประโยชน์ ในเขตพื้นที่ หมู่ที่ ๑	เพื่อลดปัญหาน้ำ ท่วม และใช้น้ำใน การทำเกษตร	กว้าง ๔ เมตร ระยะทาง ๔,๓๕๐ เมตร ลึกจากเดิม ๐.๕๐ เมตร	-	๑๐๐,๐๐๐	๑๐๐,๐๐๐	๑๐๐,๐๐๐	๑๐๐,๐๐๐	ประชาชนหมู่ที่ ๑ ร้อยละ ๓๐ ได้รับ ผลประโยชน์จาก โครงการ	สามารถลดปัญหา น้ำท่วม และใช้น้ำ ในการทำเกษตร	กองช่าง
๘	โครงการขุดลอกคลองสาธารณประโยชน์ ในเขตพื้นที่ หมู่ที่ ๒	เพื่อลดปัญหาน้ำ ท่วม และใช้น้ำใน การทำเกษตร	จำนวน ๑ แห่ง	-	๑๐๐,๐๐๐	๑๐๐,๐๐๐	๑๐๐,๐๐๐	๑๐๐,๐๐๐	ประชาชนหมู่ที่ ๒ ร้อยละ ๓๐ ได้รับ ผลประโยชน์จาก โครงการ	สามารถลดปัญหา น้ำท่วม และใช้น้ำ ในการทำเกษตร	กองช่าง
๙	โครงการขุดลอกคลองสาธารณประโยชน์ ศาลเจ้าหลวงพ่อลุ่ม ถึงคลอง ดี๑๘ หมู่ที่ ๓	เพื่อลดปัญหาน้ำ ท่วม และใช้น้ำใน การทำเกษตร	กว้าง ๓ เมตร ระยะทาง ๑,๖๐๐ เมตร ลึกจากเดิม ๐.๕๐ เมตร	-	๒๔๐,๐๐๐	๑๐๐,๐๐๐	๑๐๐,๐๐๐	๑๐๐,๐๐๐	ประชาชนหมู่ที่ ๓ ร้อยละ ๓๐ ได้รับ ผลประโยชน์จาก โครงการ	สามารถลดปัญหา น้ำท่วม และใช้น้ำ ในการทำเกษตร	กองช่าง
๑๐	โครงการขุดลอกคลองสาธารณประโยชน์ สายบ้านโรงแถว หมู่ที่ ๔	เพื่อลดปัญหาน้ำ ท่วม และใช้น้ำใน การทำเกษตร	ขนาดกันคลอง กว้าง ๓ เมตร ยาว ๑,๖๐๐ เมตร ประตูเปิด-ปิด ระบายน้ำขนาด ๑ เมตร	-	๑๐๐,๐๐๐	๑๐๐,๐๐๐	๒๔๐,๐๐๐	๑๐๐,๐๐๐	ประชาชนหมู่ที่ ๔ ร้อยละ ๓๐ ได้รับ ผลประโยชน์จาก โครงการ	สามารถลดปัญหา น้ำท่วม และใช้น้ำ ในการทำเกษตร	กองช่าง
๑๑	โครงการขุดลอกคลองสาธารณประโยชน์ หลังวัดดอนมะขามข้าง หมู่ที่ ๕	เพื่อลดปัญหาน้ำ ท่วม และใช้น้ำใน การทำเกษตร	ขุดลอกคลอง กว้าง ๔ เมตร ลึก ๐.๕๐ เมตร ยาว ๔,๓๕๐ เมตร	-	๑๐๐,๐๐๐	๑๔๐,๐๐๐	๑๐๐,๐๐๐	๑๐๐,๐๐๐	ประชาชนหมู่ที่ ๕ ร้อยละ ๓๐ ได้รับ ผลประโยชน์จาก โครงการ	สามารถลดปัญหา น้ำท่วม และใช้น้ำ ในการทำเกษตร	กองช่าง

ที่	โครงการ	วัตถุประสงค์	เป้าหมาย (ผลผลิตของ โครงการ)	งบประมาณ					ตัวชี้วัด (KPI)	ผลที่คาดว่าจะ ได้รับ	หน่วยงาน รับผิดชอบหลัก
				๒๕๖๖ (บาท)	๒๕๖๗ (บาท)	๒๕๖๘ (บาท)	๒๕๖๙ (บาท)	๒๕๗๐ (บาท)			
๑๒	โครงการขุดลอกคลองสาธารณสุขประโยชน์สายสะแกลาย หมู่ที่ ๕	เพื่อลดปัญหาน้ำท่วม และใช้น้ำในการทำเกษตร	จำนวน ๑ ครั้ง	-	๑๐๐,๐๐๐	๑๐๐,๐๐๐	๑๐๐,๐๐๐	๑๐๐,๐๐๐	ประชาชนหมู่ที่ ๕ ร้อยละ ๓๐ ได้รับผลประโยชน์จากโครงการ	สามารถลดปัญหาน้ำท่วม และใช้น้ำในการทำเกษตร	กองช่าง
๑๓	โครงการขุดลอกคลองและกำจัดวัชพืชในคลองสาธารณสุขประโยชน์หน้าวัดดอนมะขามช้าง หมู่ที่ ๕	เพื่อลดปัญหาน้ำท่วม และใช้น้ำในการทำเกษตร	จำนวน ๑ ครั้ง	-	๑๐๐,๐๐๐	๑๐๐,๐๐๐	๑๐๐,๐๐๐	๑๐๐,๐๐๐	ประชาชนหมู่ที่ ๕ ร้อยละ ๓๐ ได้รับผลประโยชน์จากโครงการ	สามารถลดปัญหาน้ำท่วม และใช้น้ำในการทำเกษตร	สำนักปลัด
๑๔	โครงการขุดลอกคลองและกำจัดวัชพืชในคลองสาธารณสุขประโยชน์สายปลายท่อและนาในทุ่งตลอดสาย หมู่ที่ ๕	เพื่อลดปัญหาน้ำท่วม และใช้น้ำในการทำเกษตร	จำนวน ๑ ครั้ง	-	๑๐๐,๐๐๐	๑๐๐,๐๐๐	๑๐๐,๐๐๐	๑๐๐,๐๐๐	ประชาชนหมู่ที่ ๕ ร้อยละ ๓๐ ได้รับผลประโยชน์จากโครงการ	สามารถลดปัญหาน้ำท่วม และใช้น้ำในการทำเกษตร	สำนักปลัด
๑๕	โครงการขุดลอกคลองสาธารณสุขประโยชน์สายกลางบ้านนาพันสาม หมู่ที่ ๖	เพื่อลดปัญหาน้ำท่วม และใช้น้ำในการทำเกษตร	กว้าง ๓ เมตร ลึกจากเดิม ๐.๕๐ เมตร ยาว ๑,๐๐๐ เมตร	-	๔๒,๐๐๐	๑๐๐,๐๐๐	๑๐๐,๐๐๐	๑๐๐,๐๐๐	ประชาชนหมู่ที่ ๖ ร้อยละ ๓๐ ได้รับผลประโยชน์จากโครงการ	สามารถลดปัญหาน้ำท่วม และใช้น้ำในการทำเกษตร	กองช่าง
๑๖	โครงการขุดลอกและกำจัดวัชพืชในคลองสาธารณสุขประโยชน์ ในเขตพื้นที่ หมู่ที่ ๖	เพื่อลดปัญหาน้ำท่วม และใช้น้ำในการทำเกษตร	จำนวน ๑ ครั้ง	-	๑๐๐,๐๐๐	๑๐๐,๐๐๐	๑๐๐,๐๐๐	๑๐๐,๐๐๐	ประชาชนหมู่ที่ ๖ ร้อยละ ๓๐ ได้รับผลประโยชน์จากโครงการ	สามารถลดปัญหาน้ำท่วม และใช้น้ำในการทำเกษตร	สำนักปลัด
๑๗	โครงการขุดลอกคลองสาธารณสุขประโยชน์ในเขตพื้นที่ หมู่ที่ ๗	เพื่อลดปัญหาน้ำท่วม และใช้น้ำในการทำเกษตร	จำนวน ๑ ครั้ง	-	๑๐๐,๐๐๐	๑๐๐,๐๐๐	๑๐๐,๐๐๐	๑๐๐,๐๐๐	ประชาชนหมู่ที่ ๗ ร้อยละ ๓๐ ได้รับผลประโยชน์จากโครงการ	สามารถลดปัญหาน้ำท่วม และใช้น้ำในการทำเกษตร	กองช่าง
๑๘	โครงการขุดลอกและกำจัดวัชพืชในคลองสาธารณสุขประโยชน์ ในเขตพื้นที่ หมู่ที่ ๗	เพื่อลดปัญหาน้ำท่วม และใช้น้ำในการทำเกษตร	จำนวน ๑ ครั้ง	-	๑๐๐,๐๐๐	๑๐๐,๐๐๐	๑๐๐,๐๐๐	๑๐๐,๐๐๐	ประชาชนหมู่ที่ ๗ ร้อยละ ๓๐ ได้รับผลประโยชน์จากโครงการ	สามารถลดปัญหาน้ำท่วม และใช้น้ำในการทำเกษตร	สำนักปลัด

ที่	โครงการ	วัตถุประสงค์	เป้าหมาย (ผลผลิตของ โครงการ)	งบประมาณ					ตัวชี้วัด (KPI)	ผลที่คาดว่าจะได้รับ	หน่วยงาน รับผิดชอบหลัก
				๒๕๖๖ (บาท)	๒๕๖๗ (บาท)	๒๕๖๘ (บาท)	๒๕๖๙ (บาท)	๒๕๗๐ (บาท)			
๑๙	โครงการขุดลอกคลอง สาธารณประโยชน์ บ้านคลองใหญ่ - เหมืองเจ๊ก หมู่ที่ ๗	เพื่อลดปัญหาน้ำ ท่วม และใช้น้ำใน การทำเกษตร	ขนาดกันคลอง ลึก ๑.๐๐ เมตร กว้าง ๓.๐๐ เมตร ยาว ๑,๖๐๐ เมตร	-	๑๐๐,๐๐๐	๑๐๐,๐๐๐	๑๓๔,๐๐๐	๑๐๐,๐๐๐	ประชาชนหมู่ที่ ๗ ร้อยละ ๓๐ ได้รับ ผลประโยชน์จาก โครงการ	สามารถลดปัญหาน้ำ ท่วม และใช้น้ำในการ ทำเกษตร	กองช่าง
๒๐	โครงการขุดลอกคลอง สาธารณประโยชน์ คลองนาโพธิ์ หมู่ที่ ๘	เพื่อลดปัญหาน้ำ ท่วม และใช้น้ำใน การทำเกษตร	ขนาดกันคลอง กว้าง ๓ เมตร ยาว ๓,๐๐๐ เมตร	-	๑๐๐,๐๐๐	๑๐๐,๐๐๐	๑๐๐,๐๐๐	๑๐๐,๐๐๐	ประชาชนหมู่ที่ ๘ ร้อยละ ๓๐ ได้รับ ผลประโยชน์จาก โครงการ	สามารถลดปัญหาน้ำ ท่วม และใช้น้ำในการ ทำเกษตร	กองช่าง
๒๑	โครงการขุดลอกคลอง สาธารณประโยชน์ ในเขตพื้นที่ หมู่ที่ ๘	เพื่อลดปัญหาน้ำ ท่วม และใช้น้ำใน การทำเกษตร	จำนวน ๑ ครั้ง	-	๑๐๐,๐๐๐	๑๐๐,๐๐๐	๑๐๐,๐๐๐	๑๐๐,๐๐๐	ประชาชนหมู่ที่ ๘ ร้อยละ ๓๐ ได้รับ ผลประโยชน์จาก โครงการ	สามารถลดปัญหาน้ำ ท่วม และใช้น้ำในการ ทำเกษตร	กองช่าง
๒๒	โครงการขุดลอกกำจัดและวัชพืชใน คลองสาธารณประโยชน์ ในเขตพื้นที่ หมู่ที่ ๘	เพื่อลดปัญหาน้ำ ท่วม และใช้น้ำใน การทำเกษตร	จำนวน ๑ ครั้ง	-	๑๐๐,๐๐๐	๑๐๐,๐๐๐	๑๐๐,๐๐๐	๑๐๐,๐๐๐	ประชาชนหมู่ที่ ๘ ร้อยละ ๓๐ ได้รับ ผลประโยชน์จาก โครงการ	สามารถลดปัญหาน้ำ ท่วม และใช้น้ำในการ ทำเกษตร	สำนักปลัด
๒๓	โครงการขุดลอกคลอง สาธารณประโยชน์ หลังบ้านดอนแดงพร้อมก่อสร้างประตู เปิด-ปิดระบายน้ำ หมู่ที่ ๙	เพื่อลดปัญหาน้ำ ท่วม และใช้น้ำใน การทำเกษตร	ขนาดกันคลอง กว้าง ๒ เมตร ยาว ๑,๖๐๐ เมตร ประตู เปิด-ปิด ระบาย น้ำ ขนาด ๑ เมตร	-	๑๐๐,๐๐๐	๑๐๐,๐๐๐	๒๔๐,๐๐๐	๑๐๐,๐๐๐	ประชาชนหมู่ที่ ๙ ร้อยละ ๓๐ ได้รับ ผลประโยชน์ จากโครงการ	สามารถลดปัญหา น้ำท่วม และใช้น้ำ ในการทำเกษตร	กองช่าง
๒๔	โครงการขุดลอกคลอง สาธารณประโยชน์ สายบ้านดอนแดง หมู่ที่ ๙	เพื่อลดปัญหาน้ำ ท่วม และใช้น้ำใน การทำเกษตร	ขนาดกัน คลอง กว้าง ๕ เมตร ยาว ๑,๕๕๐ เมตร	-	๑๐๐,๐๐๐	๗๐,๐๐๐	๑๐๐,๐๐๐	๑๐๐,๐๐๐	ประชาชนหมู่ที่ ๙ ร้อยละ ๓๐ ได้รับ ผลประโยชน์ จากโครงการ	สามารถลดปัญหา น้ำท่วม และใช้น้ำ ในการทำเกษตร	กองช่าง

ที่	โครงการ	วัตถุประสงค์	เป้าหมาย (ผลผลิตของ โครงการ)	งบประมาณ					ตัวชี้วัด (KPI)	ผลที่คาดว่าจะได้รับ	หน่วยงาน รับผิดชอบหลัก
				๒๕๖๖ (บาท)	๒๕๖๗ (บาท)	๒๕๖๘ (บาท)	๒๕๖๙ (บาท)	๒๕๗๐ (บาท)			
๒๕	โครงการขุดลอกคลอง สาธารณประโยชน์ ในเขตตำบลนาพัน สาม	เพื่อลดปัญหาน้ำ ท่วม และใช้น้ำใน การทำเกษตร	ขนาดกัน คลอง กว้าง ๓ เมตร ยาว ๓,๐๐๐ เมตร	๕๐,๐๐๐	๕๐,๐๐๐	๕๐,๐๐๐	๕๐,๐๐๐	๕๐,๐๐๐	ประชาชนตำบล นาพันสาม ได้รับ ผลประโยชน์ จากโครงการ	สามารถลดปัญหา น้ำท่วม และใช้น้ำ ในการทำเกษตร	กองช่าง
๒๖	โครงการขุดลอกคลอง สาธารณประโยชน์ คลองนาห้วย	เพื่อลดปัญหาน้ำ ท่วม และใช้น้ำใน การทำเกษตร	คลองกว้าง ๓ เมตร ยาว ๑,๑๐๐ เมตร	-	๑๐๐,๐๐๐	๗๐,๐๐๐	๑๐๐,๐๐๐	๑๐๐,๐๐๐	ประชาชนตำบล นาพันสาม ได้รับ ผลประโยชน์ จากโครงการ	สามารถลดปัญหา น้ำท่วม และใช้น้ำ ในการทำเกษตร	กองช่าง
๒๗	โครงการขุดลอกคลอง สาธารณประโยชน์ คลองบางทะเล	เพื่อลดปัญหาน้ำ ท่วม และใช้น้ำใน การทำเกษตร	ตาดคลอง กว้าง ๓ เมตร ยาว ๑,๑๐๐ เมตร	-	๑๐๐,๐๐๐	๑๐๐,๐๐๐	๗๐,๐๐๐	๑๐๐,๐๐๐	ประชาชนตำบล นาพันสาม ได้รับ ผลประโยชน์ จากโครงการ	สามารถลดปัญหา น้ำท่วม และใช้น้ำ ในการทำเกษตร	กองช่าง
๒๘	โครงการขุดลอกคลองสะแก หมู่ที่ ๕	เพื่อลดปัญหาน้ำ ท่วม และใช้น้ำใน การทำเกษตร	กว้าง ๔ เมตร ยาว ๔,๓๕๐ เมตร ลึก ๐.๕๐ เมตร	-	๑๕๐,๐๐๐	๑๐๐,๐๐๐	๑๐๐,๐๐๐	๑๐๐,๐๐๐	ประชาชนหมู่ที่ ๕ ร้อยละ ๓๐ ได้รับ ผลประโยชน์ จากโครงการ	ลดปัญหาน้ำท่วม และมีใช้น้ำในการ ทำเกษตร	กองช่าง
๒๙	โครงการอนุรักษ์ทรัพยากรธรรมชาติและ สิ่งแวดล้อม	เพื่อพัฒนาตำบล นาพันสาม	จำนวน ๒ ครั้ง	๑๐,๐๐๐	๑๐,๐๐๐	๑๐,๐๐๐	๑๐,๐๐๐	๑๐,๐๐๐	มีการอนุรักษ์ ธรรมชาติและ สิ่งแวดล้อม	ประชาชนมีส่วน ร่วมในการพัฒนา ตำบลและอนุรักษ์ ทรัพยากรธรรมชาติและ สิ่งแวดล้อม	สำนักปลัด (สาธารณสุข)
๓๐	โครงการขุดลอกคลอง สาธารณประโยชน์ตำบลนาพันสาม	เพื่อลดปัญหาน้ำ ท่วม และใช้น้ำใน การทำเกษตร	ตาม วัตถุประสงค์	-	๑๐๐,๐๐๐	๑๐๐,๐๐๐	๑๐๐,๐๐๐	๑๐๐,๐๐๐	ประชาชนตำบล นาพันสาม ร้อย ละ ๓๐ ได้รับ ผลประโยชน์ จากโครงการ	สามารถลดปัญหา น้ำท่วมและใช้น้ำใน การทำเกษตร	กองช่าง

ที่	โครงการ	วัตถุประสงค์	เป้าหมาย (ผลผลิตของ โครงการ)	งบประมาณ					ตัวชี้วัด (KPI)	ผลที่คาดว่าจะได้รับ	หน่วยงาน รับผิดชอบหลัก
				๒๕๖๖ (บาท)	๒๕๖๗ (บาท)	๒๕๖๘ (บาท)	๒๕๖๙ (บาท)	๒๕๗๐ (บาท)			
๓๑	โครงการอนุรักษ์พันธุกรรมพืชอัน เนื่องมาจากพระราชดำริสมเด็จพระ กนิษฐาธิราชเจ้า กรมสมเด็จพระเทพ รัตนราชสุดาฯ สยามบรมราชกุมารี	เพื่ออนุรักษ์ พันธุกรรมพืชอัน เนื่องมาจาก พระราชดำริสมเด็จพระ กนิษฐาธิราชเจ้า กรมสมเด็จพระ เทพ รัตนราชสุดาฯ สยามบรมราชกุมารี	ตาม วัตถุประสงค์	-	๑๐,๐๐๐	๑๐,๐๐๐	๑๐,๐๐๐	๑๐,๐๐๐	เป็นไปตาม วัตถุประสงค์	มีการอนุรักษ์ พันธุกรรมพืชอัน เนื่องมาจาก พระราชดำริสมเด็จพระ กนิษฐาธิราชเจ้า กรมสมเด็จพระเทพ รัตนราชสุดาฯ สยาม บรมราชกุมารี	สำนักปลัด (สาธารณสุข)

**รายละเอียดโครงการพัฒนา
ที่นำมาจากแผนพัฒนาหมู่บ้าน/แผนชุมชน
แผนพัฒนาท้องถิ่น (พ.ศ.๒๕๖๖ - ๒๕๗๐)
องค์การบริหารส่วนตำบลนาพันสาม**

- ก. ยุทธศาสตร์ชาติ ๒๐ ปี ยุทธศาสตร์ที่ ๖ ด้านการปรับสมดุลและพัฒนาระบบการบริหารจัดการภาครัฐ
- ข. แผนพัฒนาเศรษฐกิจและสังคมแห่งชาติ ฉบับที่ ๑๓ หมายความว่า ๑๓.ไทยมีภาครัฐที่ทันสมัยมีประสิทธิภาพและตอบโจทย์ประชาชน
- ค. Sustainable Development Goals : SDGs เป้าหมายที่ ๙ สร้างโครงสร้างพื้นฐานที่มีความทนทาน
- ง. ยุทธศาสตร์จังหวัดเพชรบุรี ยุทธศาสตร์ที่ ๑. การพัฒนาเศรษฐกิจแบบครบวงจร จากฐานการค้า การลงทุน การบริการ การท่องเที่ยวและการเกษตร สู่ความมั่งคั่งยั่งยืน ด้วยนวัตกรรมและเทคโนโลยี
- จ. ยุทธศาสตร์การพัฒนาขององค์การบริหารส่วนท้องถิ่นในเขตจังหวัด ยุทธศาสตร์ที่ ๑. ด้านโครงสร้างพื้นฐาน
๑. ยุทธศาสตร์ขององค์การบริหารส่วนตำบลนาพันสาม ๑. การพัฒนาด้านโครงสร้างพื้นฐาน
- ๑.๑ กลยุทธ์ ๑.๑ การพัฒนาระบบคมนาคม ๑.๒ การพัฒนาระบบไฟฟ้า ๑.๓ การพัฒนาระบบประปา ๑.๔ การพัฒนาระบบสาธารณสุขปโภคสาธารณสุขการ

(๑๐) แผนงานอุตสาหกรรมและการโยธา

ที่	โครงการ	วัตถุประสงค์	เป้าหมาย (ผลผลิตของ โครงการ)	งบประมาณ					ตัวชี้วัด (KPI)	ผลที่คาดว่าจะ ได้รับ	หน่วยงาน รับผิดชอบหลัก
				๒๕๖๖ (บาท)	๒๕๖๗ (บาท)	๒๕๖๘ (บาท)	๒๕๖๙ (บาท)	๒๕๗๐ (บาท)			
๑	โครงการขยายไหล่ทางพร้อมฝังท่อ คสล. ถนนสายกลางบ้าน หมู่ที่ ๑	เพื่อให้ประชาชนมี ความสะดวกและ ปลอดภัยในการ เดินทาง	ไหล่ถนนกว้าง ๑.๐๐ เมตร ยาว ๕๐๐ เมตร หนา ๐.๑๕ ม. พร้อม ฝังท่อระบายน้ำ ๕๐๐ ท่อน	-	-	-	๗๕๐,๐๐๐	-	มีไหล่ถนนกว้าง ๑.๐๐ เมตร ยาว ๕๐๐ เมตร หนา ๐.๑๕ ม. พร้อมฝัง ท่อระบายน้ำ ๕๐๐ ท่อน	ประชาชนมีความ สะดวกและ ปลอดภัยในการ เดินทาง	กองช่าง
๒	โครงการก่อสร้างถนน คสล. ซอย ๕ สกูล พร้อมรางระบายน้ำ หมู่ที่ ๑	เพื่อให้ประชาชนมี ความสะดวกและ ปลอดภัยในการ เดินทาง	ถนน คสล.กว้าง ๓ เมตร ยาว ๕๐ เมตร หนา ๐.๑๕ เมตร	๑๙๐,๐๐๐	-	-	-	-	มีถนน คสล.เพิ่มขึ้น ๕๐ เมตร	ประชาชนมีความ สะดวกและปลอดภัย ในการเดินทาง	กองช่าง
๓	โครงการก่อสร้างถนน คสล. สายบ้าน นายพร้อม หมู่ที่ ๑	เพื่อให้ประชาชนมี ความสะดวกและ ปลอดภัยในการ เดินทาง	ถนน คสล.กว้าง ๓ เมตร ยาว ๙๕ เมตร หนา ๐.๑๕ เมตร	-	-	๑๗๑,๐๐๐	-	-	มีถนน คสล.เพิ่มขึ้น ๙๕ เมตร	ประชาชนมีความ สะดวกและปลอดภัย ในการเดินทาง	กองช่าง

ที่	โครงการ	วัตถุประสงค์	เป้าหมาย (ผลผลิตของ โครงการ)	งบประมาณ					ตัวชี้วัด (KPI)	ผลที่คาดว่าจะ ได้รับ	หน่วยงาน รับผิดชอบหลัก
				๒๕๖๖ (บาท)	๒๕๖๗ (บาท)	๒๕๖๘ (บาท)	๒๕๖๙ (บาท)	๒๕๗๐ (บาท)			
๔	โครงการปรับปรุงซ่อมแซมถนนสาย กลางบ้าน หมู่ที่ ๑	เพื่อให้ประชาชนมี ความสะดวกและ ปลอดภัยในการ เดินทาง	วิธีลาดยาง AC (Overlay) ช่วงที่ ๑ กว้าง ๓.๐๐ เมตร ยาว ๘๒.๐๐ เมตร หนา ๐.๐๔ เมตร	-	-	-	-	๓๕๑,๐๐๐	มีถนนลาดยาง AC (OVERLAY) เพิ่มขึ้น ๘๒ เมตร	ประชาชนมีความ สะดวกและปลอดภัยใน การเดินทาง	กองช่าง
๕	โครงการปรับปรุงถนน คสล.๒๓ หมู่ที่ ๒	เพื่อให้ประชาชนมี ความสะดวกและ ปลอดภัยในการ เดินทาง	ถนนลูกรัง กว้าง ๓ เมตร ยาว ๑,๓๐๐ เมตร หนา ๐.๑๕ เมตร	-	๓๕๐,๐๐๐	-	-	-	มีถนนลูกรัง เพิ่มขึ้น ๑,๓๐๐ เมตร	ประชาชนมีความ สะดวกและปลอดภัยใน การเดินทาง	กองช่าง
๖	โครงการก่อสร้างถนน คสล.สายนาโพธิ์ น้อย หมู่ ๒	เพื่อให้ประชาชนมี ความสะดวกและ ปลอดภัยในการ เดินทาง	ถนน คสล.กว้าง ๔ เมตร ยาว ๗๘๐ เมตร หนา ๐.๑๕ เมตร	-	-	๕๐๐,๐๐๐	-	-	มีถนน คสล.เพิ่มขึ้น ๗๘๐ เมตร	ประชาชนมีความ สะดวกและปลอดภัยใน การเดินทาง	กองช่าง
๗	โครงการปรับปรุงถนนมาบประไร่ หมู่ที่ ๒	เพื่อให้ประชาชนมี ความสะดวกและ ปลอดภัยในการ เดินทาง	ถนนลูกรัง กว้าง ๓ เมตร ยาว ๑๓๐ เมตร หนา ๐.๑๕ เมตร	-	๑๘๕,๐๐๐	-	-	-	มีถนนลูกรัง เพิ่มขึ้น ๑๓๐ เมตร	ประชาชนมีความ สะดวกและปลอดภัยใน การเดินทาง	กองช่าง
๘	โครงการปรับปรุงถนน คสล.สายฝั่งท่า - คลองใหญ่ หมู่ที่ ๓	เพื่อให้ประชาชนมี ความสะดวกและ ปลอดภัยในการ เดินทาง	ขนาดพื้นที่ ซ่อม ๑,๘๐๐ ตร.ม. หนา ๐.๑๕ เมตร	-	-	๕๐๐,๐๐๐	-	-	มีถนน คสล.เพิ่มขึ้น	ประชาชนมีความ สะดวกและปลอดภัยใน การเดินทาง	กองช่าง
๙	โครงการปรับปรุงถนนลาดยางสายนา โตนด - นาทอง หมู่ที่ ๓	เพื่อให้ประชาชนมี ความสะดวกและ ปลอดภัยในการ เดินทาง	วิธีลาดยาง AC (Overlay) กว้าง ๔.๐๐ เมตร ยาว ๓๐๐.๐๐ เมตร หนา ๐.๐๔ เมตร	-	-	๔๒๘,๐๐๐	-	-	มีถนนลาดยาง AC (OVERLAY) เพิ่มขึ้น ๓๐๐ เมตร	ประชาชนมีความ สะดวกและ ปลอดภัยในการ เดินทาง	กองช่าง

ที่	โครงการ	วัตถุประสงค์	เป้าหมาย (ผลผลิตของ โครงการ)	งบประมาณ					ตัวชี้วัด (KPI)	ผลที่คาดว่าจะได้รับ	หน่วยงาน รับผิดชอบหลัก
				๒๕๖๖ (บาท)	๒๕๖๗ (บาท)	๒๕๖๘ (บาท)	๒๕๖๙ (บาท)	๒๕๗๐ (บาท)			
๑๐	โครงการก่อสร้างถนน คสล.สายเลียบบคลอง ติ๒๓ บ้านบางพรม หมู่ที่ ๔	เพื่อให้ประชาชนมี ความสะดวกและ ปลอดภัยในการ เดินทาง	ถนน คสล.กว้าง ๕ เมตร ยาว ๒๐๐ เมตร หนา ๐.๑๕ เมตร	๕๐๐,๐๐๐	-	-	-	-	มีถนน คสล.เพิ่มขึ้น ๒๐๐ เมตร	ประชาชนมีความ สะดวกและ ปลอดภัยในการ เดินทาง	กองช่าง
๑๑	โครงการก่อสร้างถนน คสล.สายนาเกาะ หมู่ที่ ๔	เพื่อให้ประชาชนมี ความสะดวกและ ปลอดภัยในการ เดินทาง	ถนน คสล.กว้าง ๓ เมตร ยาว ๓๐๐ เมตร หนา ๐.๑๕ เมตร	-	-	๕๐๐,๐๐๐	-	-	มีถนน คสล.เพิ่มขึ้น ๓๐๐ เมตร	ประชาชนมีความ สะดวกและ ปลอดภัยในการ เดินทาง	กองช่าง
๑๒	โครงการปรับปรุงถนนสายบ้านลุงใจ หมู่ที่ ๔	เพื่อให้ประชาชนมี ความสะดวกและ ปลอดภัยในการ เดินทาง	วิธีลาดยาง AC (Overlay) กว้าง ๔.๐๐ เมตร ยาว ๓๕๐.๐๐ เมตร หนา ๐.๐๔ เมตร	-	-	-	๕๐๐,๐๐๐	-	มีถนนลาดยาง AC (OVERLAY) เพิ่มขึ้น ๓๕๐ เมตร	ประชาชนมีความ สะดวกและ ปลอดภัยในการ เดินทาง	กองช่าง
๑๓	โครงการปรับปรุงถนนลูกรัง สายนาตาม้วน หมู่ที่ ๔	เพื่อให้ประชาชนมี ความสะดวกและ ปลอดภัยในการ เดินทาง	พื้นที่รวมไม่น้อย กว่า ๙๖๐ ตร.ม.	-	-	-	๔๙๕,๐๐๐	-	มีถนนลูกรัง เพิ่มขึ้น	ประชาชนมีความ สะดวกและ ปลอดภัยในการ เดินทาง	กองช่าง
๑๔	โครงการปรับปรุงถนน คสล.สายเลียบบ คลองดี ๑๘ หมู่ที่ ๗ เชื่อมหมู่ที่ ๕	เพื่อให้ประชาชนมี ความสะดวกและ ปลอดภัยในการ เดินทาง	ถนน คสล.กว้าง ๖ เมตร ยาว ๘๐๐ เมตร หนา ๐.๑๕ เมตร	-	๕๐๐,๐๐๐	-	-	-	มีถนน คสล.เพิ่มขึ้น ๘๐๐ เมตร	ประชาชนมีความ สะดวกและ ปลอดภัยในการ เดินทาง	กองช่าง
๑๕	โครงการถนน คสล. สายนาสะแกลาย	เพื่อให้ประชาชนมี ความสะดวกและ ปลอดภัยในการ เดินทาง	ถนน คสล.กว้าง ๔ เมตร ยาว ๑,๑๐๐ เมตร หนา ๐.๑๕ เมตร	-	๔๗๐,๐๐๐	-	-	-	มีถนน คสล.เพิ่มขึ้น ๑,๑๐๐ เมตร	ประชาชนมีความ สะดวกและ ปลอดภัยในการ เดินทาง	กองช่าง

ที่	โครงการ	วัตถุประสงค์	เป้าหมาย (ผลผลิตของ โครงการ)	งบประมาณ					ตัวชี้วัด (KPI)	ผลที่คาดว่าจะได้รับ	หน่วยงาน รับผิดชอบหลัก
				๒๕๖๖ (บาท)	๒๕๖๗ (บาท)	๒๕๖๘ (บาท)	๒๕๖๙ (บาท)	๒๕๗๐ (บาท)			
๑๖	โครงการ คสล.สายหัวตะโล หมู่ที่ ๕	เพื่อให้ประชาชนมีความสะดวกและปลอดภัยในการเดินทาง	ถนน คสล.กว้าง ๔ เมตร ยาว ๔๔๐ เมตร หนา ๐.๑๕ เมตร	-	-	-	๔๗๐,๐๐๐	-	มีถนน คสล.เพิ่มขึ้น ๔๔๐ เมตร	ประชาชนมีความสะดวกและปลอดภัยในการเดินทาง	กองช่าง
๑๗	โครงการปรับปรุงถนนสายบ้านดอนมะขาม ช้าง หมู่ที่ ๕	เพื่อให้ประชาชนมีความสะดวกและปลอดภัยในการเดินทาง	ถนนกว้าง ๕ เมตร ยาว ๔๐๐ เมตร หนา ๐.๑๕ เมตร	-	๔๗๐,๐๐๐	-	-	-	มีถนน เพิ่มขึ้น ๔๐๐ เมตร	ประชาชนมีความสะดวกและปลอดภัยในการเดินทาง	กองช่าง
๑๘	โครงการก่อสร้างถนน คสล.สายกลางบ้านพร้อมตลาดคลองคอนกรีต หมู่ที่ ๖	เพื่อให้ประชาชนมีความสะดวกและปลอดภัยในการเดินทาง	พื้นที่รวมไม่น้อยกว่า ๙๖๐ ตร.ม.	-	-	-	๔๙๕,๐๐๐	-	มีถนน คสล.เพิ่มขึ้น	ประชาชนมีความสะดวกและปลอดภัยในการเดินทาง	กองช่าง
๑๙	โครงการก่อสร้างถนน คสล. บริเวณหน้าที่ดินบ้านนายยิ้ม กลิ่นนิรันดร์ หมู่ที่ ๖	เพื่อให้ประชาชนมีความสะดวกและปลอดภัยในการเดินทาง	ถนน คสล.กว้าง ๓ เมตร ยาว ๔๕ เมตร หนา ๐.๑๕ เมตร มีพื้นที่ผิวจราจรรวมทางเชื่อมไม่น้อยกว่า ๑๓๘.๐๐ ตร.ม. พร้อมรางระบายน้ำคอนกรีตเสริมเหล็ก ความยาวรวมไม่น้อยกว่า ๑๖.๐๐ เมตร	๑๐๐,๐๐๐	-	-	-	-	มีถนน คสล.เพิ่มขึ้น ๔๕ เมตร	ประชาชนมีความสะดวกและปลอดภัยในการเดินทาง	กองช่าง
๒๐	โครงการปรับปรุงถนน คสล.สายบ้านเจดีย์สมบูรณ์ - บ้านลุงนง หมู่ที่ ๖	เพื่อให้ประชาชนมีความสะดวกและปลอดภัยในการเดินทาง	ถนน คสล.กว้าง ๓ เมตร ยาว ๓๑๓ เมตร หนา ๐.๑๕ เมตร	-	-	๕๐๐,๐๐๐	-	-	มีถนน คสล.เพิ่มขึ้น ๓๑๓ เมตร	ประชาชนมีความสะดวกและปลอดภัยในการเดินทาง	กองช่าง

ที่	โครงการ	วัตถุประสงค์	เป้าหมาย (ผลผลิตของโครงการ)	งบประมาณ					ตัวชี้วัด (KPI)	ผลที่คาดว่าจะ ได้รับ	หน่วยงาน รับผิดชอบ หลัก
				๒๕๖๖ (บาท)	๒๕๖๗ (บาท)	๒๕๖๘ (บาท)	๒๕๖๙ (บาท)	๒๕๗๐ (บาท)			
๒๑	โครงการก่อสร้างถนน คสล.สายเลียบบ คลอง คลองใหญ่ หมู่ที่ ๗	เพื่อให้ประชาชนมี ความสะดวกและ ปลอดภัยในการ เดินทาง	ถนน คสล.กว้าง ๖ เมตร ยาว ๘๐๐ เมตร หนา ๐.๑๕ เมตร	-	-	๕๐๐,๐๐๐	-	-	มีถนน คสล.เพิ่มขึ้น ๘๐๐ เมตร	ประชาชนมีความ สะดวกและ ปลอดภัยในการ เดินทาง	กองช่าง
๒๒	โครงการก่อสร้างถนนคอนกรีตเสริม เหล็กเลียบบคลองชลประทาน หมู่ที่ ๗ สายบ้านต้นมะพร้าวถึงที่ดินนายวิชฌ พงษ์,นางสนธิ ยี่มน้อย	เพื่อให้ประชาชนมี ความสะดวกและ ปลอดภัยในการ เดินทาง	ถนน คสล.กว้าง ๔ เมตร ยาว ๑,๐๐๐ เมตร หนา ๐.๑๕ เมตร	-	๕๐๐,๐๐๐	๕๐๐,๐๐๐	๙๘๕,๐๐๐	๙๘๕,๐๐๐	มีถนน คสล. เพิ่มขึ้น ๑,๐๐๐ เมตร	ประชาชนมีความ สะดวกและ ปลอดภัยในการ เดินทาง	กองช่าง
๒๓	โครงการก่อสร้างถนนลูกรัง สายเลียบบ คลองนาพันท่าน (ฝั่งนาตันโพธิ์) หมู่ที่ ๗	เพื่อให้ประชาชนมี ความสะดวกและ ปลอดภัยในการ เดินทาง	ถนนลูกรัง กว้าง ๓ เมตร ยาว ๘๕๐ เมตร หนา ๐.๒๐ เมตร	-	-	-	-	๓๕๐,๐๐๐	มีถนน ลูกรัง เพิ่มขึ้น ๘๕๐ เมตร	ประชาชนมีความ สะดวกและ ปลอดภัยในการ เดินทาง	กองช่าง
๒๔	โครงการก่อสร้างถนน คสล.สายเลียบบ คลองดี ๑๘ หมู่ที่ ๑ เชื่อมหมู่ที่ ๖	เพื่อให้ประชาชนมี ความสะดวกและ ปลอดภัยในการ เดินทาง	ถนน คสล.กว้าง ๖ เมตร ยาว ๑,๗๕๐ เมตร หนา ๐.๑๕ เมตร	-	-	-	-	๕๐๐,๐๐๐	มีถนน คสล. เพิ่มขึ้น ๑,๗๕๐ เมตร	ประชาชนมีความ สะดวกและ ปลอดภัยในการ เดินทาง	กองช่าง
๒๕	โครงการก่อสร้างถนน คสล.สายหลัง โรงเรียนวัดนาพรหม หมู่ที่ ๘	เพื่อให้ประชาชนมี ความสะดวกและ ปลอดภัยในการ เดินทาง	ถนน คสล.กว้าง ๕ เมตร ยาว ๔๔๐ เมตร หนา ๐.๑๕ เมตร	-	-	๓๙๐,๐๐๐	-	-	มีถนน คสล. เพิ่มขึ้น ๔๔๐ เมตร	ประชาชนมีความ สะดวกและ ปลอดภัยในการ เดินทาง	กองช่าง

ที่	โครงการ	วัตถุประสงค์	เป้าหมาย (ผลผลิตของ โครงการ)	งบประมาณ					ตัวชี้วัด (KPI)	ผลที่คาดว่าจะ ได้รับ	หน่วยงาน รับผิดชอบ หลัก
				๒๕๖๖ (บาท)	๒๕๖๗ (บาท)	๒๕๖๘ (บาท)	๒๕๖๙ (บาท)	๒๕๗๐ (บาท)			
๒๖	โครงการปรับปรุงถนนลาดยางสายบ้านนาพรหม หมู่ที่ ๘	เพื่อให้ประชาชนมีความสะดวกและปลอดภัยในการเดินทาง	วิธีลาดยาง AC (Overlay) กว้าง ๔.๐๐ เมตร ยาว ๓๕๐.๐๐ เมตร หนา ๐.๐๔ เมตร	-	-	-	-	๓๘๕,๐๐๐	มีถนนลาดยาง AC (OVERLAY) เพิ่มขึ้น ๓๕๐ เมตร	ประชาชนมีความสะดวกและปลอดภัยในการเดินทาง	กองช่าง
๒๗	โครงการปรับปรุงถนนลาดยางสายบ้านดอนหัวกรวด หมู่ที่ ๘	เพื่อให้ประชาชนมีความสะดวกและปลอดภัยในการเดินทาง	วิธีลาดยาง AC (Overlay) กว้าง ๔.๐๐ เมตร ยาว ๓๕๐.๐๐ เมตร หนา ๐.๐๔ เมตร	-	-	๕๐๐,๐๐๐	-	-	มีถนนลาดยาง AC (OVERLAY) เพิ่มขึ้น ๓๕๐ เมตร	ประชาชนมีความสะดวกและปลอดภัยในการเดินทาง	กองช่าง
๒๘	โครงการก่อสร้างถนนลูกรังสายเลียบบคลองดี ๑๘ ฝั่งหมู่ที่ ๘	เพื่อให้ประชาชนมีความสะดวกและปลอดภัยในการเดินทาง	ถนนลูกรัง กว้าง ๖.๐๐ เมตร ยาว ๖๐๐ เมตร หนา ๐.๓๐ เมตร	-	๒๓๐,๐๐๐	-	-	-	มีถนน ลูกรัง เพิ่มขึ้น ๖๐๐ เมตร	ประชาชนมีความสะดวกและปลอดภัยในการเดินทาง	กองช่าง
๒๙	โครงการก่อสร้างถนนลูกรังสายหลัง วัดนาพรหม - หนองปลาไหล หมู่ที่ ๘	เพื่อให้ประชาชนมีความสะดวกและปลอดภัยในการเดินทาง	ถนนลูกรัง กว้าง ๓.๐๐ เมตร ยาว ๑,๒๐๐ เมตร หนา ๐.๑๕ เมตร	๒๔๐,๐๐๐	-	-	-	-	มีถนน ลูกรัง เพิ่มขึ้น ๑,๒๐๐ เมตร	ประชาชนมีความสะดวกและปลอดภัยในการเดินทาง	กองช่าง
๓๐	โครงการปรับปรุงถนนสาย รพ.สต.บ้านดอนมะขามช้างเชื่อม รร.บ้านดอนมะขามช้าง หมู่ที่ ๕	เพื่อให้ประชาชนมีความสะดวกและปลอดภัยในการเดินทาง	ถนน คสล. กว้าง ๕ เมตร ความยาวรวมไม่น้อยกว่า ๓๕๕ เมตร หนา ๐.๐๕ เมตร หรือ มีพื้นที่ผิวจราจรรวมทางเชื่อมไม่น้อยกว่า ๑,๘๐๐ ตร.ม.	๕๐๐,๐๐๐	๕๐๐,๐๐๐	๕๐๐,๐๐๐	-	-	มีถนน คสล. เพิ่มขึ้น ๓๕๕ เมตร	ประชาชนมีความสะดวกและปลอดภัยในการเดินทาง	กองช่าง
๓๑	โครงการก่อสร้างถนน คสล.สายบ้านนายชง ถึงประตูน้ำหมู่ที่ ๙	เพื่อให้ประชาชนมีความสะดวกและปลอดภัยในการเดินทาง	ถนน คสล. กว้าง ๔ เมตร ยาว ๑๐๐ เมตร หนา ๐.๑๕ เมตร	-	-	-	๒๑๐,๐๐๐	-	มีถนน คสล. เพิ่มขึ้น ๑๐๐ เมตร	ประชาชนมีความสะดวกและปลอดภัยในการเดินทาง	กองช่าง

ที่	โครงการ	วัตถุประสงค์	เป้าหมาย (ผลผลิตของ โครงการ)	งบประมาณ					ตัวชี้วัด (KPI)	ผลที่คาดว่าจะ ได้รับ	หน่วยงาน รับผิดชอบ หลัก
				๒๕๖๖ (บาท)	๒๕๖๗ (บาท)	๒๕๖๘ (บาท)	๒๕๖๙ (บาท)	๒๕๗๐ (บาท)			
๓๒	โครงการก่อสร้างถนนลูกรังสายหลังบ้าน ดอนแดง หมู่ที่ ๙	เพื่อให้ ประชาชนมี ความสะดวก และปลอดภัยใน การเดินทาง	ถนนลูกรัง กว้าง ๓.๐๐ เมตร ยาว ๑,๐๐๐ เมตร หนา ๐.๑๕ เมตร	-	๑๘๖,๐๐๐	-	-	-	มีถนน ลูกรัง เพิ่มขึ้น ๑,๐๐๐ เมตร	ประชาชนมี ความสะดวกและ ปลอดภัยในการ เดินทาง	กองช่าง
๓๓	โครงการปรับปรุงถนนลาดยางสายบ้าน นายช่าง	เพื่อให้ ประชาชนมี ความสะดวก และปลอดภัยใน การเดินทาง	วิธีลาดยาง AC (Overlay) กว้าง ๔.๐๐ เมตร ยาว ๙๐.๐๐ เมตร หนา ๐.๐๔ เมตร	-	-	-	๕๐๐,๐๐๐	-	มีถนนลาดยาง AC (OVERLAY) เพิ่มขึ้น ๙๐.๐๐ เมตร	ประชาชนมี ความสะดวกและ ปลอดภัยในการ เดินทาง	กองช่าง
๓๔	โครงการปรับปรุงถนน คสล.สายฝั่งท่า หมู่ที่ ๗	เพื่อให้ ประชาชนมี ความสะดวก และปลอดภัยใน การเดินทาง	ถนน คสล. กว้าง ๖ เมตร ยาว ๒๘๒ เมตร หนา ๐.๑๕ เมตร	-	๔๔๐,๐๐๐	-	๔๔๐,๐๐๐	-	มีถนน คสล. เพิ่มขึ้น ๒๘๒ เมตร	ประชาชนมี ความสะดวกและ ปลอดภัยในการ เดินทาง	กองช่าง
๓๕	โครงการปรับปรุงถนนสายป้อมตำรวจ หมู่ที่ ๒ ถึงสะพานนาขลุ หมู่ที่ ๑	เพื่อให้ ประชาชนมี ความสะดวก และปลอดภัยใน การเดินทาง	วิธีลาดยาง AC (Overlay) กว้าง ๓.๐๐ เมตร ยาว ๙๐.๐๐ เมตร หนา ๐.๐๔ เมตร	-	๙๙,๐๐๐	-	-	-	มีถนนลาดยาง AC (OVERLAY) เพิ่มขึ้น ๙๐.๐๐ เมตร	ประชาชนมี ความสะดวกและ ปลอดภัยในการ เดินทาง	กองช่าง

ที่	โครงการ	วัตถุประสงค์	เป้าหมาย (ผลผลิตของ โครงการ)	งบประมาณ					ตัวชี้วัด (KPI)	ผลที่คาดว่าจะ ได้รับ	หน่วยงาน รับผิดชอบ หลัก
				๒๕๖๖ (บาท)	๒๕๖๗ (บาท)	๒๕๖๘ (บาท)	๒๕๖๙ (บาท)	๒๕๗๐ (บาท)			
๓๖	โครงการก่อสร้างถนน คสล.สายเลียบบ คลอง ดี ๒๓ หมู่ที่ ๔ (ต่อจากเดิม)	เพื่อให้ ประชาชนมี ความสะดวก และปลอดภัยใน การเดินทาง	ถนน คสล. กว้าง ๕ เมตร ยาว ๑๓๐ เมตร หนา ๐.๑๕ เมตร	๔๘๕,๐๐๐	๔๘๕,๐๐๐	-	-	-	มีถนน คสล. เพิ่มขึ้น ๑๓๐ เมตร	ประชาชนมี ความสะดวกและ ปลอดภัยในการ เดินทาง	กองช่าง
๓๗	โครงการก่อสร้างคลองตาด คสล.สาย กลางบ้านนาขลุ่ หมู่ที่ ๑ ถึงสามแยก หมู่ที่ ๖	เพื่อให้ ประชาชนได้กัก เก็บน้ำทาง การเกษตร	ยาว ๕๔๐ เมตร	-	-	๕๕๐,๐๐๐	-	-	มีคลองตาด คสล. ยาว ๕๔๐ เมตร	ลดปัญหาน้ำท่วม และมีใช้น้ำใน การทำเกษตร	กองช่าง
๓๘	โครงการก่อสร้างคลองตาด คสล.สาย หน้าศาลเจ้าหมู่ที่ ๒ ถึงคลอง ดี๑๘	เพื่อให้ ประชาชนได้กัก เก็บน้ำทาง การเกษตร	ยาว ๕๒๐ เมตร	-	-	-	๕๒๐,๐๐๐	-	มีคลองตาด คสล. ยาว ๕๒๐ เมตร	ลดปัญหาน้ำท่วม และมีใช้น้ำใน การทำเกษตร	กองช่าง

รายละเอียดโครงการพัฒนา
แผนพัฒนาท้องถิ่น (พ.ศ.๒๕๖๖ - ๒๕๗๐)
สำหรับ โครงการที่เกี่วข้องขององค์รปกครองส่วนท้องถิ่นที่ใช้สำหรับการประสานแผนพัฒนาท้องถิ่น
องค์การบริหารส่วนตำบลนาพันสาม

- ก. ยุทธศาสตร์ชาติ ๒๐ ปี ยุทธศาสตร์ที่ ๖.ด้านการปรับสมดุลและพัฒนาระบบการบริหารจัดการภาครัฐ
- ข. แผนพัฒนาเศรษฐกิจและสังคมแห่งชาติ ฉบับที่ ๑๓ หมายเหตุที่ ๑๓.ไทยมีภาครัฐที่ทันสมัยมีประสิทธิภาพและตอบโจทย์ประชาชน
- ค. Sustainable Development Goals : SDGs เป้าหมายที่ ๑๗ : เสริมความเข้มแข็งให้แก่กลไกการดำเนินงานและฟื้นฟู
- ง. ยุทธศาสตร์จังหวัดเพชรบุรี ยุทธศาสตร์ที่ ๑.การพัฒนาเศรษฐกิจแบบครบวงจร จากฐานการค้า การลงทุน การบริการ การท่องเที่ยวและการเกษตร สู่ความมั่งคั่งยั่งยืน ด้วยนวัตกรรมและเทคโนโลยี
- จ. ยุทธศาสตร์การพัฒนาขององค์รปกครองส่วนท้องถิ่นในเขตจังหวัดเพชรบุรี ยุทธศาสตร์ที่ ๑. ด้านโครงสร้างพื้นฐาน
 - ๑. ยุทธศาสตร์ขององค์การบริหารส่วนตำบลนาพันสาม ๑. การพัฒนาด้านโครงสร้างพื้นฐาน

๑.๑ กลยุทธ์ การพัฒนาระบบไฟฟ้า

(๗) แผนงานเคหะและชุมชน

ที่	โครงการ	วัตถุประสงค์	เป้าหมาย (ผลผลิตของโครงการ)	งบประมาณ					ตัวชี้วัด (KPI)	ผลที่คาดว่าจะได้รับ	หน่วยงานรับผิดชอบหลัก
				๒๕๖๖ (บาท)	๒๕๖๗ (บาท)	๒๕๖๘ (บาท)	๒๕๖๙ (บาท)	๒๕๗๐ (บาท)			
๑	โครงการติดตั้งไฟฟ้าส่องสว่าง สายหมู่ที่ ๓ เชื่อมหมู่ที่ ๙	เพื่อให้ประชาชนมีความปลอดภัยในการเดินทางในช่วงเวลากลางคืน	จำนวน ๑๖ จุด	-	๘๒๒,๐๐๐	-	-	-	มีไฟส่องสว่างเพิ่มขึ้น ๑๖ จุด	ประชาชนมีความปลอดภัยในการเดินทางในช่วงเวลากลางคืน	กองช่าง
๒	โครงการติดตั้งไฟฟ้าส่องสว่าง สายหมู่ที่ ๑ เชื่อมหมู่ที่ ๒	เพื่อให้ประชาชนมีความปลอดภัยในการเดินทางในช่วงเวลากลางคืน	จำนวน ๑๓ จุด	-	๖๖๘,๐๐๐	-	-	-	มีไฟส่องสว่างเพิ่มขึ้น ๑๓ จุด	ประชาชนมีความปลอดภัยในการเดินทางในช่วงเวลากลางคืน	กองช่าง
๓	โครงการติดตั้งไฟฟ้าส่องสว่าง หมู่ที่ ๖ เชื่อมหมู่ที่ ๗	เพื่อให้มีไฟฟ้าส่องสว่างใช้ในการคมนาคมในเวลากลางคืน	จำนวน ๗๕ จุด	-	๓,๘๕๓,๐๐๐	-	-	-	มีไฟฟ้าส่องสว่างจำนวน ๗๕ จุด	ประชาชนมีความปลอดภัยในการเดินทางในช่วงเวลากลางคืน	กองช่าง

ที่	โครงการ	วัตถุประสงค์	เป้าหมาย (ผลผลิตของ โครงการ)	งบประมาณ					ตัวชี้วัด (KPI)	ผลที่คาดว่าจะ ได้รับ	หน่วยงาน รับผิดชอบ หลัก
				๒๕๖๖ (บาท)	๒๕๖๗ (บาท)	๒๕๖๘ (บาท)	๒๕๖๙ (บาท)	๒๕๗๐ (บาท)			
๔	โครงการขยายเขตไฟฟ้าส่งทาง สาธารณะเลียบบคลองดี๑๘ เชื่อมตำบล หนองพลับ หมู่ที่ ๘	เพื่อให้ประชาชนมี ความปลอดภัยใน การเดินทางใน ช่วงเวลากลางคืน	จำนวน ๑๐๐ จุด	-	-	๕,๒๐๐,๐๐๐	-	-	มีไฟส่องสว่าง เพิ่มขึ้น ๑๐๐ จุด	ประชาชนมี ความปลอดภัย ในการเดินทาง ในช่วงเวลา กลางคืน	กองช่าง
๕	โครงการขยายเขตไฟฟ้าส่งทาง สาธารณะ หมู่ที่ ๒	เพื่อให้ประชาชนมี ความปลอดภัยใน การเดินทางใน ช่วงเวลากลางคืน	จำนวน ๘๐ จุด	-	-	๔,๑๑๐,๐๐๐	-	-	มีไฟส่องสว่าง เพิ่มขึ้น ๘๐ จุด	ประชาชนมี ความปลอดภัย ในการเดินทาง ในช่วงเวลา กลางคืน	กองช่าง
๖	โครงการขยายเขตไฟฟ้าส่งทาง สาธารณะ หมู่ที่ ๓	เพื่อให้ประชาชนมี ความปลอดภัยใน การเดินทางใน ช่วงเวลากลางคืน	จำนวน ๘๐ จุด	-	-	-	๔,๑๑๐,๐๐๐	-	มีไฟส่องสว่าง เพิ่มขึ้น ๘๐ จุด	ประชาชนมีความ ปลอดภัยในการ เดินทางใน ช่วงเวลากลางคืน	กองช่าง
๗	โครงการขยายเขตไฟฟ้าส่งทาง สาธารณะ หมู่ที่ ๔	เพื่อให้ประชาชนมี ความปลอดภัยใน การเดินทางใน ช่วงเวลากลางคืน	จำนวน ๘๐ จุด	-	-	-	-	๔,๑๑๐,๐๐๐	มีไฟส่องสว่าง เพิ่มขึ้น ๘๐ จุด	ประชาชนมีความ ปลอดภัยในการ เดินทางใน ช่วงเวลากลางคืน	กองช่าง
๘	โครงการขยายเขตไฟฟ้าส่งทาง สาธารณะ หมู่ที่ ๕	เพื่อให้ประชาชนมี ความปลอดภัยใน การเดินทางใน ช่วงเวลากลางคืน	จำนวน ๘๐ จุด	-	-	๔,๑๑๐,๐๐๐	-	-	มีไฟส่องสว่าง เพิ่มขึ้น ๘๐ จุด	ประชาชนมี ความปลอดภัย ในการเดินทาง ในช่วงเวลา กลางคืน	กองช่าง
๙	โครงการขยายเขตไฟฟ้าส่งทาง สาธารณะ หมู่ที่ ๖	เพื่อให้ประชาชนมี ความปลอดภัยใน การเดินทางใน ช่วงเวลากลางคืน	จำนวน ๘๐ จุด	-	-	-	๔,๑๑๐,๐๐๐	-	มีไฟส่องสว่าง เพิ่มขึ้น ๘๐ จุด	ประชาชนมี ความปลอดภัย ในการเดินทาง ในช่วงเวลา กลางคืน	กองช่าง

ที่	โครงการ	วัตถุประสงค์	เป้าหมาย (ผลผลิตของ โครงการ)	งบประมาณ					ตัวชี้วัด (KPI)	ผลที่คาดว่าจะ ได้รับ	หน่วยงาน รับผิดชอบ หลัก
				๒๕๖๖ (บาท)	๒๕๖๗ (บาท)	๒๕๖๘ (บาท)	๒๕๖๙ (บาท)	๒๕๗๐ (บาท)			
๑๐	โครงการขยายเขตไฟฟ้าส่งทาง สาธารณะ หมู่ที่ ๗	เพื่อให้ประชาชนมี ความปลอดภัยใน การเดินทางใน ช่วงเวลากลางคืน	จำนวน ๘๐ จุด	-	-	-	-	๔,๑๑๐,๐๐๐	มีไฟส่องสว่าง เพิ่มขึ้น ๘๐ จุด	ประชาชนมี ความปลอดภัย ในการเดินทาง ในช่วงเวลา กลางคืน	กองช่าง
๑๑	โครงการขยายเขตไฟฟ้าส่งทาง สาธารณะ หมู่ที่ ๘	เพื่อให้ประชาชนมี ความปลอดภัยใน การเดินทางใน ช่วงเวลากลางคืน	จำนวน ๘๐ จุด	-	-	-	๔,๑๑๐,๐๐๐	-	มีไฟส่องสว่าง เพิ่มขึ้น ๘๐ จุด	ประชาชนมี ความปลอดภัย ในการเดินทาง ในช่วงเวลา กลางคืน	กองช่าง
๑๒	โครงการขยายเขตไฟฟ้าส่งทาง สาธารณะ หมู่ที่ ๙	เพื่อให้ประชาชนมี ความปลอดภัยใน การเดินทางใน ช่วงเวลากลางคืน	จำนวน ๘๐ จุด	-	-	-	-	๔,๑๑๐,๐๐๐	มีไฟส่องสว่าง เพิ่มขึ้น ๘๐ จุด	ประชาชนมี ความปลอดภัย ในการเดินทาง ในช่วงเวลา กลางคืน	กองช่าง
๑๓	โครงการติดตั้งไฟฟ้าส่องสว่างตำบลนา พันสามเชื่อมต่อเทศบาลตำบลหาดเจ้า สำราญ	เพื่อให้มีไฟฟ้าส่อง สว่างใช้ในการ คมนาคมในเวลา กลางคืน	จำนวน ๑๐๐ ต้น	-	-	-	-	๕,๖๓๘,๐๐๐ (งบ อบจ.)	มีไฟฟ้าส่องสว่าง จำนวน ๑๐๐ ต้น	ประชาชนมีความ ปลอดภัยในการ เดินทางใน ช่วงเวลากลางคืน	กองช่าง อบจ.
๑๔	โครงการติดตั้งไฟฟ้าส่องสว่างตำบล นาพันสาม หมู่ที่ ๗ เชื่อมหมู่ที่ ๕	เพื่อให้มีไฟฟ้า ส่องสว่างใช้ใน การคมนาคมใน เวลากลางคืน	จำนวน ๘๐ ต้น	๔,๑๑๐,๐๐๐	-	-	-	-	มีไฟฟ้าส่อง สว่าง จำนวน ๘๐ ต้น	ประชาชนมีความ ปลอดภัยในการ เดินทางใน ช่วงเวลากลางคืน	กองช่าง อบจ.
๑๕	โครงการซ่อมแซมไฟส่องทาง สาธารณะ ในเขตพื้นที่ ตำบลนา พันสาม หมู่ที่ ๑ - ๙	เพื่อให้มีไฟฟ้า ส่องสว่างใช้ใน การคมนาคมใน เวลากลางคืน	จำนวน ๑๐๐ ดวง	-	-	๕,๑๓๗,๕๐๐	-	-	มีไฟฟ้าส่อง สว่างเพิ่มขึ้น	มีไฟฟ้าส่อง สว่างในการ คมนาคมใน เวลากลางคืน	กองช่าง

**รายละเอียดโครงการพัฒนา
แผนพัฒนาท้องถิ่น (พ.ศ.๒๕๖๖ - ๒๕๗๐)
สำหรับ โครงการที่เกินศักยภาพขององค์กรปกครองส่วนท้องถิ่นที่ใช้สำหรับการประสานแผนพัฒนาท้องถิ่น
องค์การบริหารส่วนตำบลนาพันสาม**

- ก. ยุทธศาสตร์ชาติ ๒๐ ปี ยุทธศาสตร์ที่ ๖.ด้านการปรับสมดุลและพัฒนาระบบการบริหารจัดการภาครัฐ
- ข. แผนพัฒนาเศรษฐกิจและสังคมแห่งชาติ ฉบับที่ ๑๓ หมายความว่า ๑๓.ไทยมีภาครัฐที่ทันสมัยมีประสิทธิภาพและตอบโจทย์ประชาชน
- ค. Sustainable Development Goals : SDGs เป้าหมายที่ ๑๗.เสริมความเข้มแข็งให้แก่กลไกการดำเนินงานและฟื้นฟู
- ง. ยุทธศาสตร์จังหวัดเพชรบุรี ยุทธศาสตร์ที่ ๑.การพัฒนาเศรษฐกิจแบบครบวงจร จากฐานการค้า การลงทุน การบริการ การท่องเที่ยวและการเกษตร สู่ความมั่งคั่งยั่งยืน ด้วยนวัตกรรมและเทคโนโลยี
- จ. ยุทธศาสตร์การพัฒนาขององค์กรปกครองส่วนท้องถิ่นในเขตจังหวัดเพชรบุรี ยุทธศาสตร์ที่ ๑.ด้านโครงสร้างพื้นฐาน
 - ๑. ยุทธศาสตร์ขององค์การบริหารส่วนตำบลนาพันสาม ๑. การพัฒนาด้านโครงสร้างพื้นฐาน

๑.๑ กลยุทธ์ ๑.๑ การพัฒนาระบบคมนาคม

(๑๐) แผนงานอุตสาหกรรมและการโยธา

ที่	โครงการ	วัตถุประสงค์	เป้าหมาย (ผลผลิตของโครงการ)	งบประมาณ					ตัวชี้วัด (KPI)	ผลที่คาดว่าจะได้รับ	หน่วยงานรับผิดชอบหลัก
				๒๕๖๖ (บาท)	๒๕๖๗ (บาท)	๒๕๖๘ (บาท)	๒๕๖๙ (บาท)	๒๕๗๐ (บาท)			
๑	โครงการก่อสร้างถนนลาดยางเลียบบรรยากาศดี๑๘ เชื่อมตำบลหนองพลับ หมู่ที่ ๘	เพื่อให้ประชาชนมีความปลอดภัยและมีความสะดวกในการเดินทาง	กว้าง ๖ เมตร ยาว ๒.๕ กิโลเมตร	-	-	-	๗,๐๐๐,๐๐๐	-	มีถนนลาดยาง ยาว ๒.๕ กิโลเมตร	ประชาชนมีความปลอดภัยและมีความสะดวกในการเดินทาง	กองช่าง
๒	โครงการปรับปรุงขยายผิวจราจรถนน คสล. พร้อมก่อสร้างคลองลาด คสล.ริมถนนสายกลางบ้าน หมู่ที่ ๖	เพื่อให้ประชาชนมีความปลอดภัยและมีความสะดวกในการเดินทาง	กว้าง ๕ เมตร ยาว ๑,๕๐๐ เมตร	-	-	-	-	๖,๐๐๐,๐๐๐	มีถนน คสล. พร้อมก่อสร้างคลองลาด คสล.ริมถนน ยาว ๑,๕๐๐ เมตร	ประชาชนมีความปลอดภัยและมีความสะดวกในการเดินทาง	กองช่าง
๓	โครงการก่อสร้างสะพาน คสล.หมู่ที่ ๓ เชื่อม ต.หาดเจ้าสำราญ (นาห้วย)	เพื่อให้ประชาชนมีความปลอดภัยและมีความสะดวกในการเดินทาง	จำนวน ๑ แห่ง	-	-	-	-	๓,๐๐๐,๐๐๐	มีสะพาน คสล. จำนวน ๑ แห่ง	ประชาชนมีความปลอดภัยและมีความสะดวกในการเดินทาง	กองช่าง

ที่	โครงการ	วัตถุประสงค์	เป้าหมาย (ผลผลิตของ โครงการ)	งบประมาณ					ตัวชี้วัด (KPI)	ผลที่คาดว่าจะ ได้รับ	หน่วยงาน รับผิดชอบหลัก
				๒๕๖๖ (บาท)	๒๕๖๗ (บาท)	๒๕๖๘ (บาท)	๒๕๖๙ (บาท)	๒๕๗๐ (บาท)			
๔	โครงการก่อสร้างสะพานข้ามคลองดี ๑๘ หมู่ที่ ๕ เชื่อม หมู่ที่ ๙	เพื่อให้ประชาชนมีความปลอดภัยและมีความสะดวกในการเดินทาง	สะพานกว้าง ๘ เมตร ยาว ๓๘ เมตร ตามแบบ อบจ.	๓,๔๒๐,๐๐๐	-	-	-	-	มีสะพานกว้าง ๘ เมตร ยาว ๓๘ เมตร	ประชาชนมีความสะดวกและปลอดภัยในการเดินทาง	กองช่าง อบจ.
๕	โครงการก่อสร้างถนนลาดยาง สายเลียบบคลองส่งน้ำ ๑ ขวา ๓ ขวา ๑ ซ้าย สายใหญ่ ๓ (ฝั่งซ้าย) ตำบลนาพันสาม อำเภอเมืองเพชรบุรี จังหวัดเพชรบุรี ผิวจราจรลาดยาง Asphaltic Concrete	เพื่อให้ประชาชนมีความสะดวกและปลอดภัยในการเดินทาง	ถนน คสล. กว้าง ๖.๐๐ เมตร ไหลทางข้างละ ๐.๐๐ เมตร ช่วง กม.ที่ ๗+๑๘๙ ถึง กม. ๘+๖๖๔ รวมระยะ ๑.๔๗๕ กิโลเมตร	-	-	๕,๒๑๓,๐๐๐ (งบ อบจ.)	-	-	มีถนน คสล. เพิ่มขึ้น ๑.๔๗๕ กิโลเมตร	ประชาชนมีความสะดวกและปลอดภัยในการเดินทาง	กองช่าง อบจ.
๖	โครงการก่อสร้างสะพาน คสล.ข้ามคลองหนอง หนองโพธิ์ หมู่ที่ ๙ เชื่อมหมู่ที่ ๓	เพื่อให้ประชาชนมีความสะดวกและปลอดภัยในการเดินทาง	สะพานกว้าง ๗ เมตร ยาว ๑๐ เมตร ตามแบบ อบจ.	-	-	-	๑,๔๐๐,๐๐๐ (งบ อบจ.)	-	มีสะพานกว้าง ๗ เมตร ยาว ๑๐ เมตร	ประชาชนมีความสะดวกและปลอดภัยในการเดินทาง	กองช่าง อบจ.
๗	โครงการก่อสร้างถนนลาดยาง Asphaltic Concrete สายเลียบบคลองดี ๑๘ ตำบลนาพันสาม เชื่อมตำบลนาวัง	เพื่อให้ประชาชนมีความสะดวกและปลอดภัยในการเดินทาง	ถนน คสล. กว้าง ๖ เมตร ยาว ๑,๒๐๐ เมตร หนา ๐.๑๕ เมตร	-	-	-	-	๗,๐๐๐,๐๐๐ (งบ อบจ.)	มีถนน คสล. เพิ่มขึ้น ๑,๒๐๐ กิโลเมตร	ประชาชนมีความสะดวกและปลอดภัยในการเดินทาง	กองช่าง อบจ.

ที่	โครงการ	วัตถุประสงค์	เป้าหมาย (ผลผลิตของ โครงการ)	งบประมาณ					ตัวชี้วัด (KPI)	ผลที่คาดว่าจะ ได้รับ	หน่วยงาน รับผิดชอบหลัก
				๒๕๖๖ (บาท)	๒๕๖๗ (บาท)	๒๕๖๘ (บาท)	๒๕๖๙ (บาท)	๒๕๗๐ (บาท)			
๘	โครงการก่อสร้างสะพานข้ามคลองดี ๑๘ หมู่ที่ ๕ เชื่อมหมู่ที่ ๙	เพื่อให้ประชาชนมีความสะดวกและปลอดภัยในการเดินทาง	สะพานกว้าง ๘ เมตร ยาว ๔๓ เมตร ตามแบบ อบจ.	-	-	-	-	๑,๔๐๐,๐๐๐ (งบ อบจ.)	มีสะพานกว้าง ๘ เมตร ยาว ๔๓ เมตร	ประชาชนมีความสะดวกและปลอดภัยในการเดินทาง	กองช่าง อบจ.
๙	โครงการก่อสร้างถนนลาดยาง AC (Overlay) สายบ้านดอนแดงตำบลนาพันสาม เชื่อมเทศบาลตำบลหาดเจ้าสำราญ	เพื่อให้ประชาชนมีความสะดวกและปลอดภัยในการเดินทาง	ถนนลาดยาง AC (OVERLAY) กว้าง ๖.๐๐ เมตร ยาว ๑,๒๔๕ เมตร หนา ๐.๐๕ เมตร ตามแบบ อบต.	-	-	-	๔,๒๐๐,๐๐๐ (งบ อบจ.)	-	มีถนนลาดยาง AC (OVERLAY) เพิ่มขึ้น ๑,๒๔๕.๐๐ เมตร	ประชาชนมีความสะดวกและปลอดภัยในการเดินทาง	กองช่าง อบจ.
๑๐	โครงการปรับปรุงถนนสายกลางบ้าน หมู่ที่ ๖ เชื่อมหมู่ที่ ๑ โดยวิธีลาดยาง AC (OVERLAY)	เพื่อให้ประชาชนมีความสะดวกและปลอดภัยในการเดินทาง	ช่วงที่ ๑ กว้าง ๔.๐๐ เมตร ยาว ๘๔๐ เมตร ช่วงที่ ๒ กว้าง ๔.๐๐ เมตร ยาว ๓๗๐ เมตร	-	-	-	๑,๕๘๐,๐๐๐ (งบ กรม.)	-	มีถนนลาดยาง AC (OVERLAY) เพิ่มขึ้น ๑,๒๑๐.๐๐ เมตร	ประชาชนมีความสะดวกและปลอดภัยในการเดินทาง	กองช่าง อบต.
๑๑	โครงการก่อสร้างถนนลาดยาง หมู่ที่ ๙ สายหนองโพธิ์	เพื่อให้ประชาชนมีความสะดวกและปลอดภัยในการเดินทาง	ถนนลาดยาง AC (OVERLAY) กว้าง ๓.๗๐ - ๔.๐๐ เมตร ยาว ๓๙๕.๐๐ เมตร หนา ๐.๐๔ เมตร มีพื้นที่จราจรรวมทางเชื่อมไม่น้อยกว่า ๑,๖๒๔.๐๐ ตารางเมตร	-	-	๑,๐๗๘,๙๐๐	-	-	มีถนนลาดยาง AC (OVERLAY) เพิ่มขึ้น ๓๙๕.๐๐ เมตร	ประชาชนมีความสะดวกและปลอดภัยในการเดินทาง	กองช่าง อบต.

ที่	โครงการ	วัตถุประสงค์	เป้าหมาย (ผลผลิตของ โครงการ)	งบประมาณ					ตัวชี้วัด (KPI)	ผลที่คาดว่าจะ ได้รับ	หน่วยงาน รับผิดชอบหลัก
				๒๕๖๖ (บาท)	๒๕๖๗ (บาท)	๒๕๖๘ (บาท)	๒๕๖๙ (บาท)	๒๕๗๐ (บาท)			
๑๒	โครงการปรับปรุงถนนภายในหมู่บ้าน หมู่ที่ ๑ , ๖ , ๗ สายเลียบบคลองลำโพง โดยการปูผิวจราจรแบบแอสฟัลท์ติกคอง กรีต หน้า ๐.๐๔ เมตร ขนาดผิว จราจร กว้าง ๖.๐๐ เมตร ความยาวรวม ไม่น้อยกว่า ๒,๘๐๐.๐๐ เมตร โดยมี พื้นที่ผิวจราจรรวมทางเชื่อม ไม่น้อยกว่า ๑๖,๙๓๐.๐๐ ตารางเมตร	เพื่อให้ ประชาชนมี ความสะดวก และปลอดภัย ในการเดินทาง	โดยการปูผิว จราจรแบบแอส ฟัลท์ติกคองกร รีต หน้า ๐.๐๔ เมตร ขนาดผิว จราจร กว้าง ๖.๐๐ เมตร ความยาวรวมไม่ น้อยกว่า ๒,๘๐๐.๐๐ เมตร โดยมี พื้นที่ผิวจราจร รวมทางเชื่อม ไม่น้อยกว่า ๑๖,๙๓๐.๐๐ ตารางเมตร	-	๘,๐๐๐,๐๐๐	-	-	-	มีถนนลาดยาง AC (OVERLAY) เพิ่มขึ้น ๒,๘๐๐.๐๐ เมตร	ประชาชนมี ความสะดวก และปลอดภัยใน การเดินทาง	งบกรมส่งเสริม
๑๓	โครงการปรับปรุงภูมิทัศน์ สวนสาธารณะบ้านคลองใหญ่	เพื่อให้ ประชาชนได้มี สถานที่พักผ่อน และออกกำลังกาย ภายในตำบลนา พันสาม	๑ แห่ง	๓,๐๐๐,๐๐๐	-	-	-	-	มีสถานที่พักผ่อน และออกกำลังกาย ภายในตำบลนา พันสาม	ประชาชนตำบล นาพันสามมี สถานที่พักผ่อน และออกกำลังกาย	งบกรมส่งเสริม

ที่	โครงการ	วัตถุประสงค์	เป้าหมาย (ผลผลิตของโครงการ)	งบประมาณ					ตัวชี้วัด (KPI)	ผลที่คาดว่าจะได้รับ	หน่วยงาน รับผิดชอบหลัก
				๒๕๖๖ (บาท)	๒๕๖๗ (บาท)	๒๕๖๘ (บาท)	๒๕๖๙ (บาท)	๒๕๗๐ (บาท)			
๑๔	โครงการปรับปรุงถนนภายในหมู่บ้าน สายบ้านฝั่งท่าคลองใหญ่ หมู่ที่ ๓	เพื่อให้ประชาชนมีความสะดวกและปลอดภัยในการเดินทาง	โดยการปูผิวจราจรแบบแอสฟัลต์ติกคอนกรีตหนา ๐.๐๔ เมตร กว้าง ๕.๐๐ เมตร ยาว ๑,๕๗๐.๐๐ เมตร มีพื้นที่จราจรรวมทางเชื่อมไม่น้อยกว่า ๗,๙๒๐.๐๐ ตารางเมตร	-	๓,๘๑๖,๓๐๐	-	-	-	มีถนนลาดยาง AC (OVERLAY) เพิ่มขึ้น ๑,๕๗๐.๐๐ เมตร	ประชาชนมีความสะดวกและปลอดภัยในการเดินทาง	งบกรมส่งเสริม
๑๕	โครงการปรับปรุงถนนภายในหมู่บ้าน หมู่ที่ ๖ สายกลางบ้าน	เพื่อให้ประชาชนมีความสะดวกและปลอดภัยในการเดินทาง	โดยการปูผิวจราจรแบบแอสฟัลต์ติกคอนกรีตหนา ๐.๐๔ เมตร กว้าง ๔.๐๐ เมตร ยาว ๑,๕๓๐.๐๐ เมตร มีพื้นที่จราจรรวมทางเชื่อมไม่น้อยกว่า ๖,๒๖๐.๐๐ ตารางเมตร	-	-	๓,๐๐๐,๐๐๐	-	-	มีถนนลาดยาง AC (OVERLAY) เพิ่มขึ้น ๑,๕๓๐.๐๐ เมตร	ประชาชนมีความสะดวกและปลอดภัยในการเดินทาง	งบกรมส่งเสริม
๑๖	โครงการปรับปรุงถนนสายบ้านลู่ใจ หมู่ที่ ๔	เพื่อให้ประชาชนมีความสะดวกและปลอดภัยในการเดินทาง	โดยการปูผิวจราจรแบบแอสฟัลต์ติกคอนกรีต หนา ๐.๐๔ เมตร กว้าง ๔.๐๐ เมตร ยาว ๑,๐๑๐ เมตร โดยมีพื้นที่ผิวจราจรรวมทางเชื่อมไม่น้อยกว่า ๔,๐๕๐ ตร.ม.	-	-	-	๑,๙๗๘,๘๐๐	-	มีถนนลาดยาง AC (OVERLAY) เพิ่มขึ้น ๑,๐๑๐.๐๐ เมตร	ประชาชนตำบลนาพันสามมีสถานที่พักผ่อนและออกกำลังกาย	งบกรมส่งเสริม
๑๗	โครงการปรับปรุงถนนภายในหมู่บ้าน สายบ้านดอนมะขามช้าง หมู่ที่ ๕	เพื่อให้ประชาชนมีความสะดวกและปลอดภัยในการเดินทาง	โดยการปูผิวจราจรแบบแอสฟัลต์ติกคอนกรีต หนา ๐.๐๔ เมตร ขนาดผิวจราจรกว้าง ๖.๐๐ เมตร ความยาวรวมไม่น้อยกว่า ๒,๐๔๕ เมตร โดยมีพื้นที่ผิวจราจรรวมทางเชื่อมไม่น้อยกว่า ๑๐,๓๗๕.๐๐ ตารางเมตร	๕,๐๐๐,๐๐๐	๕,๐๐๐,๐๐๐	-	-	-	มีถนนลาดยาง AC (OVERLAY) เพิ่มขึ้น ๒,๐๔๕.๐๐ เมตร	ประชาชนมีความสะดวกและปลอดภัยในการเดินทาง	งบกรมส่งเสริม

ที่	โครงการ	วัตถุประสงค์	เป้าหมาย (ผลผลิตของโครงการ)	งบประมาณ					ตัวชี้วัด (KPI)	ผลที่คาดว่าจะ ได้รับ	หน่วยงาน รับผิดชอบ หลัก
				๒๕๖๖ (บาท)	๒๕๖๗ (บาท)	๒๕๖๘ (บาท)	๒๕๖๙ (บาท)	๒๕๗๐ (บาท)			
๑๘	โครงการก่อสร้างสะพานข้ามคลอง ดี ๑๘ หมู่ที่ ๕ เชื่อม หมู่ที่ ๙	เพื่อให้ประชาชน มีความปลอดภัย และมีความ สะดวกในการ เดินทาง	สะพานกว้าง ๘ เมตร ยาว ๔๓ เมตร ตามแบบ อบจ.	๓,๘๗๐,๐๐๐	-	-	-	-	มีสะพานกว้าง ๘ เมตร ยาว ๓๘ เมตร	ประชาชนมีความ สะดวกและ ปลอดภัยในการ เดินทาง	ชลประทาน เพชรบุรี
๑๙	โครงการก่อสร้างถนนลาดยางสาย หนองโพธิ์ เชื่อมเทศบาลตำบล หาดเจ้าสำราญ หมู่ที่ ๙	เพื่อให้ ประชาชนมี ความปลอดภัย และมีความ สะดวกในการ เดินทาง	ถนนลาดยางโดยวิธีลาด ยาง AC (OVERLAY) กว้าง ๔.๐๐ เมตร ยาว ๔๕๐.๐๐ เมตร หนา ๐.๐๔ เมตร ตามแบบ อบต.	-	๒,๕๘๐,๐๐๐	-	-	-	มีถนนลาดยาง AC (OVERLAY) เพิ่มขึ้น ๔๕๐.๐๐ เมตร	ประชาชนมีความ สะดวกและ ปลอดภัยในการ เดินทาง	กองช่าง อบต.
๒๐	โครงการก่อสร้างถนนลาดยาง AC (OVERLAY) หมู่ที่ ๖ เชื่อม หมู่ที่ ๑	เพื่อให้ ประชาชนมี ความปลอดภัย และมีความ สะดวกในการ เดินทาง	ถนนลาดยางโดยวิธีลาด ยาง AC (OVERLAY) ช่วงที่ ๑ กว้าง ๔.๐๐ เมตร ยาว ๘๔๐.๐๐ เมตร หนา ๐.๐๕ เมตร ช่วงที่ ๒ กว้าง ๔.๐๐ เมตร ยาว ๓๗๐.๐๐ เมตร หนา ๐.๐๔ เมตร	-	๑,๕๘๓,๐๐๐	-	-	-	มีถนนลาดยาง AC (OVERLAY) เพิ่มขึ้น ๑,๒๑๐.๐๐ เมตร	ประชาชนมีความ สะดวกและ ปลอดภัยในการ เดินทาง	กองช่าง อบต.
๒๑	โครงการก่อสร้างสะพาน คสล.หมู่ ที่ ๓ เชื่อมหมู่ที่ ๗	เพื่อให้ ประชาชนมี ความปลอดภัย และมีความ สะดวกในการ เดินทาง	สะพานกว้าง ๗ เมตร ยาว ๓๘ เมตร ตามแบบ ชลประทาน	-	-	๓,๘๐๐,๐๐๐	-	-	มีสะพาน เพิ่มขึ้น	ประชาชนมีความ สะดวกและ ปลอดภัยในการ เดินทาง	ชลประทาน

ที่	โครงการ	วัตถุประสงค์	เป้าหมาย (ผลผลิตของโครงการ)	งบประมาณ					ตัวชี้วัด (KPI)	ผลที่คาดว่าจะ ได้รับ	หน่วยงาน รับผิดชอบ หลัก
				๒๕๖๖ (บาท)	๒๕๖๗ (บาท)	๒๕๖๘ (บาท)	๒๕๖๙ (บาท)	๒๕๗๐ (บาท)			
๒๒	โครงการก่อสร้างถนน คสล. สายนาโพธิ์น้อย หมู่ที่ ๒	เพื่อให้ประชาชน มีความปลอดภัย และมีความ สะดวกในการ เดินทาง	ถนน คสล. กว้าง ๔ เมตร ยาว ๗๘๐ เมตร หนา ๐.๑๕ เมตร	-	๑,๖๒๒,๐๐๐	-	-	-	มีถนน คสล. เพิ่มขึ้น ยาว ๗๘๐ เมตร	ประชาชนมี ความสะดวกและ ปลอดภัยในการ เดินทาง	กรม ส่งเสริมฯ
๒๓	โครงการก่อสร้างถนนสายดอน มะขามช้าง หมู่ที่ ๕ โดยวิธีลาด ยาง (Overlay) ตำบลนาพันสาม จังหวัดเพชรบุรี	เพื่อให้ประชาชน มีความสะดวก และปลอดภัยใน การเดินทาง	วิธีลาดยาง (Overlay) ถนนช่วงที่ ๑ กว้าง ๖.๐๐ เมตร ยาว ๒๑๔.๐๐ เมตร หนา ๐.๐๔ เมตร ช่วงที่ ๒ กว้าง ๕.๐๐ เมตร ยาว ๒,๐๔๖.๐๐ เมตร หนา ๐.๐๔ เมตร	-	-	-	๓,๓๒๖,๐๐๐	-	มีถนนลาดยาง AC (OVERLAY) เพิ่มขึ้น ๒,๒๖๐ เมตร	ประชาชนมี ความสะดวกและ ปลอดภัยในการ เดินทาง	กองช่าง
๒๔	โครงการปรับปรุงขยายผิว จราจรพร้อมงานทางระบายน้ำ ถนนสายกลางบ้าน หมู่ที่ ๖	เพื่อให้ประชาชน มีความสะดวก และปลอดภัยใน การเดินทาง	ยาว ๕๐๐ เมตร	-	-	๑,๒๒๕,๐๐๐	-	-	มีผิวจราจร พร้อมงานทาง ระบายน้ำ	ประชาชนมี ความสะดวก และปลอดภัย ในการเดินทาง	กองช่าง
๒๕	โครงการซ่อมแซมและปรับปรุง ถนน คสล.สายเกาะดิน – หน้าที่ดิน นายใจ บัวสะอาด หมู่ที่ ๔	เพื่อให้ประชาชน มีความสะดวก และปลอดภัยใน การเดินทาง	โดยวิธีการปูผิว จราจรแบบแอสฟัลท์ ติกคอนกรีต กว้าง ๔.๐๐ เมตร ยาว ๑,๐๑๐.๐๐ เมตร หนา ๐.๐๔ เมตร	-	-	-	-	๑,๙๗๘,๘๐๐	มีถนน ระยะทาง เพิ่มขึ้น ๑,๐๑๐ เมตร	ประชาชนมี ความสะดวก และปลอดภัย ในการเดินทาง	กองช่าง
๒๖	โครงการก่อสร้างถนน คสล. สายคลองหนองโพธิ์ หมู่ที่ ๙	เพื่อให้ประชาชน เดินทาง ไป-มา ได้สะดวกรวดเร็ว	ถนน คสล. กว้าง ๖ เมตร ยาว ๑,๕๓๐ เมตร หนา ๐.๑๕ เมตร	-	๒,๑๐๐,๐๐๐	-	-	-	มีถนน คสล. เพิ่มขึ้น ๑,๕๓๐ เมตร	ประชาชนมี ความสะดวก และปลอดภัย ในการเดินทาง	กองช่าง

ที่	โครงการ	วัตถุประสงค์	เป้าหมาย (ผลผลิตของโครงการ)	งบประมาณ					ตัวชี้วัด (KPI)	ผลที่คาดว่าจะ ได้รับ	หน่วยงาน รับผิดชอบ หลัก
				๒๕๖๖ (บาท)	๒๕๖๗ (บาท)	๒๕๖๘ (บาท)	๒๕๖๙ (บาท)	๒๕๗๐ (บาท)			
๒๗	โครงการก่อสร้างถนน คสล. สายเลียบบคลอง ตี๑๘ หมู่ที่ ๕	เพื่อให้ ประชาชนมี ความสะดวก และปลอดภัย ในการเดินทาง	ถนน คสล. กว้าง ๖ เมตร ยาว ๒.๖ กิโลเมตร	-	-	-	๘,๐๐๐,๐๐๐	-	มีถนน คสล. เพิ่มขึ้น ๒,๖๐๐ เมตร	ประชาชนมี ความสะดวก และปลอดภัย ในการเดิน ทาง	กองช่าง
๒๘	โครงการปรับปรุงผิวจราจร ถนน คสล.สายหน้า รพ.สต. บ้านดอนมะขามช้าง โดยวิธี OVERLAY	เพื่อให้ ประชาชนมี ความสะดวก และปลอดภัย ในการเดินทาง	ถนน คสล. กว้าง ๕ เมตร ยาว ๗๐๐ เมตร	-	-	-	-	๑,๒๐๐,๐๐๐	มีถนน คสล. เพิ่มขึ้น ๗๐๐ เมตร	ประชาชนมี ความสะดวก และ ปลอดภัยใน การเดินทาง	กองช่าง
๒๙	โครงการก่อสร้างลาน เอนกประสงค์ คสล.บริเวณ ศาลาเอนกประสงค์ประจำ หมู่บ้าน หมู่ที่ ๗	เพื่อให้ ประชาชนมี พื้นที่ในการทำ กิจกรรม สาธารณะ	จำนวน ๑ แห่ง	-	-	-	๑,๕๐๐,๐๐๐	-	มีลาน เอนกประสงค์	ประชาชนมี พื้นที่ในการ ทำกิจกรรม สาธารณะ	กองช่าง
๓๐	โครงการปรับปรุงถนน คสล. สายคลองเหมืองเจ๊ก หมู่ที่ ๗	เพื่อให้ ประชาชน เดินทาง ไป- มา ได้สะดวก รวดเร็ว	ถนน คสล. กว้าง ๔ เมตร ยาว ๗๘๐ เมตร	-	-	-	-	๑,๖๐๐,๐๐๐	มีถนน คสล. ระยะทาง เพิ่มขึ้น ๗๘๐ เมตร	ประชาชนมี ความสะดวก และ ปลอดภัยใน การเดินทาง	กองช่าง

ที่	โครงการ	วัตถุประสงค์	เป้าหมาย (ผลผลิตของโครงการ)	งบประมาณ					ตัวชี้วัด (KPI)	ผลที่คาดว่าจะ ได้รับ	หน่วยงาน รับผิดชอบ หลัก
				๒๕๖๖ (บาท)	๒๕๖๗ (บาท)	๒๕๖๘ (บาท)	๒๕๖๙ (บาท)	๒๕๗๐ (บาท)			
๓๑	โครงการขยายเขตไฟส่องทาง สาธารณะ ในเขตพื้นที่ หมู่ที่ ๑	เพื่อให้มีไฟฟ้า ส่องสว่างใช้ใน การคมนาคม ในเวลา กลางคืน	จำนวน ๘๐ จุด	-	-	-	-	๔,๑๑๐,๐๐๐	มีไฟฟ้าส่องสว่าง เพิ่มขึ้น ๑ แห่ง	มีไฟฟ้าส่องสว่าง ใช้ในการ คมนาคมในเวลา กลางคืน	กองช่าง
๓๒	โครงการขยายเขตไฟฟ้าส่อง ทางสาธารณะ ในเขตพื้นที่ หมู่ ที่ ๑ (ศาลเจ้า หมู่ที่ ๒)	เพื่อให้มีไฟฟ้า ส่องสว่างใช้ใน การคมนาคม ในเวลา กลางคืน	จำนวน ๔๐ จุด	-	-	-	๒,๕๐๐,๐๐๐	-	มีไฟฟ้าส่องสว่าง เพิ่มขึ้น ๑ แห่ง	มีไฟฟ้าส่องสว่าง ใช้ในการคมนาคม ในเวลากลางคืน	กองช่าง
๓๓	โครงการขยายเขตไฟส่องทาง สาธารณะ บริเวณป้อมตำรวจ ถึงศาลา หมู่ที่ ๒	เพื่อให้มีไฟฟ้า ส่องสว่างใช้ใน การคมนาคม ในเวลา กลางคืน	จำนวน ๔๐ จุด	-	-	-	๒,๕๐๐,๐๐๐	-	มีไฟฟ้าส่องสว่าง เพิ่มขึ้น ๑ แห่ง	มีไฟฟ้าส่องสว่างใช้ ในการคมนาคมใน เวลากลางคืน	กองช่าง
๓๔	โครงการขยายเขตไฟฟ้าส่อง ทางสาธารณะ ในเขตพื้นที่ หมู่ ที่ ๙ (ต่อจากเดิม)	เพื่อให้มีไฟฟ้า ส่องสว่างใช้ใน การคมนาคมใน เวลากลางคืน	จำนวน ๔๐ จุด	-	-	-	-	๒,๕๐๐,๐๐๐	มีไฟฟ้าส่องสว่าง เพิ่มขึ้น	มีไฟฟ้าส่องสว่าง ใช้ในการคมนาคม ในเวลากลางคืน	กองช่าง
๓๕	โครงการติดตั้งไฟส่องทาง สาธารณะ ซอยแสนสุข หมู่ที่ ๙	เพื่อให้มีไฟฟ้า ส่องสว่างใช้ใน การคมนาคมใน เวลากลางคืน	จำนวน ๔๐ จุด	-	-	-	๒,๕๐๐,๐๐๐	-	มีไฟฟ้าส่องสว่าง เพิ่มขึ้น	มีไฟฟ้าส่องสว่าง ใช้ในการ คมนาคมในเวลา กลางคืน	กองช่าง
๓๖	โครงการขยายเขตระบบ จำหน่ายไฟฟ้า ภายในซอยแสน สุข หมู่ที่ ๙	เพื่อให้มีไฟฟ้า ส่องสว่างใช้ใน การคมนาคมใน เวลากลางคืน	จำนวน ๔๐ จุด	-	-	-	๒,๕๐๐,๐๐๐	-	มีไฟฟ้าส่องสว่าง เพิ่มขึ้น	มีไฟฟ้าส่องสว่าง ใช้ในการ คมนาคมในเวลา กลางคืน	กองช่าง

ที่	โครงการ	วัตถุประสงค์	เป้าหมาย (ผลผลิตของโครงการ)	งบประมาณ					ตัวชี้วัด (KPI)	ผลที่คาดว่าจะ ได้รับ	หน่วยงาน รับผิดชอบ หลัก
				๒๕๖๖ (บาท)	๒๕๖๗ (บาท)	๒๕๖๘ (บาท)	๒๕๖๙ (บาท)	๒๕๗๐ (บาท)			
๓๗	โครงการปรับปรุงและซ่อมแซม ผิวจราจร ถนนสายกลางบ้าน หมู่ที่ ๖	เพื่อให้ประชาชน เดินทาง ไป-มา ได้สะดวกรวดเร็ว	มีพื้นผิวจราจร ๖,๓๐๐ ตร.ม.	-	-	๓,๕๐๐,๐๐๐	-	-	มีพื้นผิวจราจร ๖,๓๐๐ ตร.ม.	ประชาชนมีความ สะดวกและ ปลอดภัยในการ เดินทาง	กองช่าง
๓๘	โครงการขยายเขตไฟส่องทาง สาธารณะ ในเขตพื้นที่ หมู่ที่ ๖	เพื่อให้มีไฟฟ้า ส่องสว่างใช้ใน การคมนาคมใน เวลากลางคืน	จำนวน ๘๐ จุด	-	-	-	-	๔,๑๑๐,๐๐๐	มีไฟฟ้าส่องสว่าง เพิ่มขึ้น	มีไฟฟ้าส่องสว่าง ใช้ในการ คมนาคมในเวลา กลางคืน	กองช่าง
๓๙	โครงการปรับปรุงผิวจราจรถนน คสล.สายกลางบ้าน คลองดี ๑๘ บ้านฝั่งท่า	เพื่อให้ประชาชน เดินทาง ไป-มา ได้สะดวกรวดเร็ว	ถนน คสล. ยาว ๒,๗๔๐ เมตร กว้าง ๖ เมตร	-	-	-	๗,๓๙๘,๐๐๐	-	มีถนน คสล. เพิ่มขึ้น ๒,๗๔๐ เมตร	ประชาชนมี ความสะดวกและ ปลอดภัยในการ เดินทาง	กองช่าง
๔๐	โครงการปรับปรุงถนนภายใน หมู่บ้าน หมู่ที่ ๘ สายบ้านดอน หัวกรวด	เพื่อให้ประชาชน เดินทาง ไป-มา ได้สะดวกรวดเร็ว	ถนน คสล. กว้าง ๔ เมตร ยาว ๘๐๕ เมตร	-	-	๑,๖๐๐,๐๐๐	-	๖,๔๔๐,๐๐๐	มีถนน คสล. ระยะทางเพิ่มขึ้น ๘๐๕ เมตร	ประชาชนมี ความสะดวกและ ปลอดภัยในการ เดินทาง	กองช่าง
๔๑	โครงการก่อสร้างคลองตาด คสล.คลองตายอด หมู่ที่ ๘	เพื่อให้ประชาชน ได้กักเก็บน้ำทาง การเกษตร	ความยาว ๒,๕๐๐ เมตร กว้าง ๖ เมตร	-	-	-	๗,๕๐๐,๐๐๐	-	คลองตาด คสล.ยาว ๒.๕ ก.ม.	ประชาชนได้กัก เก็บน้ำทาง การเกษตรอย่าง เพียงพอ	กองช่าง
๔๒	โครงการก่อสร้างถนนลาดยาง สายเลียบบคลองลำโพง หมู่ที่ ๘	เพื่อให้ประชาชน เดินทาง ไป-มา ได้สะดวกรวดเร็ว	ถนนลาดยาง กว้าง ๖ เมตร ยาว ๘๐๐ เมตร หนา ๐.๐๕ เมตร ผิวจราจรรวม ทางเชื่อมไม่น้อยกว่า ๕,๑๐๐ ตารางเมตร	-	-	-	๓,๓๐๐,๐๐๐	-	มีถนนเพิ่มขึ้น ๘๐๐ เมตร	ประชาชนมี ความสะดวกและ ปลอดภัยในการ เดินทาง	กองช่าง

รายละเอียดโครงการพัฒนา
แผนพัฒนาท้องถิ่น (พ.ศ.๒๕๖๖ - ๒๕๗๐)
สำหรับ โครงการที่เกินศักยภาพขององค์กรปกครองส่วนท้องถิ่นที่ใช้สำหรับการประสานแผนพัฒนาท้องถิ่น
องค์การบริหารส่วนตำบลนาพันสาม

- ก. ยุทธศาสตร์ชาติ ๒๐ ปี ยุทธศาสตร์ที่ ๖. ด้านการปรับสมดุลและพัฒนาระบบการบริหารจัดการภาครัฐ
- ข. แผนพัฒนาเศรษฐกิจและสังคมแห่งชาติ ฉบับที่ ๑๓ หมายความว่า ๑๓.ไทยมีภาครัฐที่ทันสมัยมีประสิทธิภาพและตบโจทย์ประชาชน
- ค. Sustainable Development Goals : SDGs เป้าหมายที่ ๑๗.เสริมความเข้มแข็งให้แก่กลไกการดำเนินงานและฟื้นฟู
- ง. ยุทธศาสตร์จังหวัดเพชรบุรี ยุทธศาสตร์ที่ ยุทธศาสตร์ที่ ๑.การพัฒนาเศรษฐกิจแบบครบวงจร จากฐานการค้า การลงทุน การบริการ การท่องเที่ยวและการเกษตร สู่ความมั่งคั่งยั่งยืน ด้วยนวัตกรรมและเทคโนโลยี
- จ. ยุทธศาสตร์การพัฒนาขององค์กรปกครองส่วนท้องถิ่นในเขตจังหวัดเพชรบุรี ยุทธศาสตร์ที่ ๒.ด้านการส่งเสริมคุณภาพชีวิต
 - ๑. ยุทธศาสตร์ขององค์การบริหารส่วนตำบลนาพันสาม ๒.การพัฒนาคุณภาพชีวิตของประชาชน
 - ๑.๑ กลยุทธ์ ๒.๑ การส่งเสริมความปลอดภัยในชีวิตและทรัพย์สิน

(๓) แผนงานการรักษาความสงบภายใน

ที่	โครงการ	วัตถุประสงค์	เป้าหมาย (ผลผลิตของ โครงการ)	งบประมาณ					ตัวชี้วัด (KPI)	ผลที่คาดว่าจะ ได้รับ	หน่วยงาน รับผิดชอบหลัก
				๒๕๖๖ (บาท)	๒๕๖๗ (บาท)	๒๕๖๘ (บาท)	๒๕๖๙ (บาท)	๒๕๗๐ (บาท)			
๑	โครงการติดตั้งกล้องวงจรปิด หมู่ที่ ๑ - หมู่ที่ ๙ เขตตำบลนาพันสาม	เพื่อให้ ประชาชนมี ความปลอดภัย ในชีวิตและ ทรัพย์สิน	จำนวน ๙ จุด	-	-	-	๖๐๐,๐๐๐	-	มีกล้องวงจรปิด จำนวน ๙ จุด	ประชาชนมีความ ปลอดภัยในชีวิต และทรัพย์สิน	สำนักปลัด

บัญชีครุภัณฑ์สำหรับที่ไม่ได้ดำเนินการจัดทำเป็นโครงการพัฒนาท้องถิ่น
แผนพัฒนาท้องถิ่น (พ.ศ.๒๕๖๖ - ๒๕๗๐) องค์การบริหารส่วนตำบลนาพันสาม
ประเภทครุภัณฑ์ งบลงทุน ค่าครุภัณฑ์

๑. ประเภทครุภัณฑ์สำนักงาน

๑.๑ กลยุทธ์ ๕.๒ การพัฒนาบุคลากร พัฒนาสถานที่และอุปกรณ์ในการปฏิบัติราชการ

(๑) แผนงานบริหารงานทั่วไป

ที่	ครุภัณฑ์ (วัตถุประสงค์)	เป้าหมาย (ผลผลิตของโครงการ)	งบประมาณ					ผลที่คาดว่าจะได้รับ	หน่วยงาน รับผิดชอบหลัก
			๒๕๖๖ (บาท)	๒๕๖๗ (บาท)	๒๕๖๘ (บาท)	๒๕๖๙ (บาท)	๒๕๗๐ (บาท)		
๑	โต๊ะ+เก้าอี้ สำหรับเด็กศูนย์พัฒนาเด็กเล็ก	จำนวน ๒ ชุด	-	๑๕,๐๐๐	-	-	-		กองการศึกษาฯ
		รวม		๑๕,๐๐๐					

๒. ประเภทครุภัณฑ์การศึกษา

๑.๑ กลยุทธ์ ๒.๓ การส่งเสริมการศึกษาการเรียนรู้

(๑) แผนงานการศึกษา

ที่	ครุภัณฑ์	เป้าหมาย (ผลผลิตของโครงการ)	งบประมาณ					ผลที่คาดว่าจะได้รับ	หน่วยงาน รับผิดชอบหลัก
			๒๕๖๖ (บาท)	๒๕๖๗ (บาท)	๒๕๖๘ (บาท)	๒๕๖๙ (บาท)	๒๕๗๐ (บาท)		
๑									
๒									
๓									
รวม									

๓. ประเภทครุภัณฑ์ยานพาหนะและขนส่ง

๑.๑ กลยุทธ์ ๕.๒ การพัฒนาบุคลากร พัฒนาสถานที่และอุปกรณ์ในการปฏิบัติราชการ

(๑) แผนงานบริหารงานทั่วไป

ที่	ครุภัณฑ์	เป้าหมาย (ผลผลิตของโครงการ)	งบประมาณ					ผลที่คาดว่าจะได้รับ	หน่วยงาน รับผิดชอบหลัก
			๒๕๖๖ (บาท)	๒๕๖๗ (บาท)	๒๕๖๘ (บาท)	๒๕๖๙ (บาท)	๒๕๗๐ (บาท)		
รวม									

๔. ประเภทครุภัณฑ์การเกษตร

๑.๑ กลยุทธ์ ๓.๑ การพัฒนาสิ่งแวดล้อม

(๑) แผนงานการเกษตร

ที่	ครุภัณฑ์	เป้าหมาย (ผลผลิตของโครงการ)	งบประมาณ					ผลที่คาดว่าจะได้รับ	หน่วยงาน รับผิดชอบหลัก
			๒๕๖๖ (บาท)	๒๕๖๗ (บาท)	๒๕๖๘ (บาท)	๒๕๖๙ (บาท)	๒๕๗๐ (บาท)		
		รวม							

๕. ประเภทครุภัณฑ์ก่อสร้าง

๑.๑ กลยุทธ์ ๑.๑ การพัฒนาระบบคมนาคม ๑.๒ การพัฒนาระบบไฟฟ้า ๑.๓ การพัฒนาระบบประปา ๑.๔ การพัฒนาระบบสาธารณสุขโรค สาธารณูปการ

(๑) แผนงานอุตสาหกรรมและการโยธา

ที่	ครุภัณฑ์	เป้าหมาย (ผลผลิตของโครงการ)	งบประมาณ					ผลที่คาดว่าจะได้รับ	หน่วยงาน รับผิดชอบหลัก
			๒๕๖๖ (บาท)	๒๕๖๗ (บาท)	๒๕๖๘ (บาท)	๒๕๖๙ (บาท)	๒๕๗๐ (บาท)		
		รวม							

๖. ประเภทครุภัณฑ์ไฟฟ้าและวิทยุ

๑.๑ กลยุทธ์ ๕.๒ การพัฒนาบุคลากร พัฒนาสถานที่และอุปกรณ์ในการปฏิบัติราชการ

(๑) แผนงานบริหารงานทั่วไป

ที่	ครุภัณฑ์	เป้าหมาย (ผลผลิตของโครงการ)	งบประมาณ					ผลที่คาดว่าจะได้รับ	หน่วยงาน รับผิดชอบหลัก
			๒๕๖๖ (บาท)	๒๕๖๗ (บาท)	๒๕๖๘ (บาท)	๒๕๖๙ (บาท)	๒๕๗๐ (บาท)		
๑	ลำโพง	จำนวน ๔ ใบ	-	-	-	-	๑๒,๕๐๐		สำนักปลัด
๒	ไมค์ลอยคู่	จำนวน ๑ ชุด	-	-	-	-	๖,๕๐๐		สำนักปลัด
		รวม							

๗. ประเภทครุภัณฑ์โฆษณาและเผยแพร่

๑.๑ กลยุทธ์.....

(๑) แผนงาน.....

ที่	ครุภัณฑ์	เป้าหมาย (ผลผลิตของโครงการ)	งบประมาณ					ผลที่คาดว่าจะได้รับ	หน่วยงาน รับผิดชอบหลัก
			๒๕๖๖ (บาท)	๒๕๖๗ (บาท)	๒๕๖๘ (บาท)	๒๕๖๙ (บาท)	๒๕๗๐ (บาท)		
		รวม							

๘. ประเภทครุภัณฑ์วิทยาศาสตร์หรือการแพทย์

๑.๑ กลยุทธ์.....

(๑) แผนงาน.....

ที่	ครุภัณฑ์	เป้าหมาย (ผลผลิตของโครงการ)	งบประมาณ					ผลที่คาดว่าจะได้รับ	หน่วยงาน รับผิดชอบหลัก
			๒๕๖๖ (บาท)	๒๕๖๗ (บาท)	๒๕๖๘ (บาท)	๒๕๖๙ (บาท)	๒๕๗๐ (บาท)		
		รวม							

๙. ประเภทครุภัณฑ์งานบ้านงานครัว

๑.๑ กลยุทธ์ ๒.๗ ส่งเสริมคุณภาพชีวิต

(๑) แผนงานการศึกษา

ที่	ครุภัณฑ์	เป้าหมาย (ผลผลิตของโครงการ)	งบประมาณ					ผลที่คาดว่าจะได้รับ	หน่วยงาน รับผิดชอบหลัก
			๒๕๖๖ (บาท)	๒๕๖๗ (บาท)	๒๕๖๘ (บาท)	๒๕๖๙ (บาท)	๒๕๗๐ (บาท)		
๑	कुलเลอร์น้ำ	จำนวน ๒ ถัง	-	๗,๐๐๐	-	-	-	จำนวน ๒ ถัง	กองการศึกษา
		รวม							

๑๐. ประเภทครุภัณฑ์โรงงาน

๑.๑ กลยุทธ์ี.....

(๑) แผนงาน.....

ที่	ครุภัณฑ์	เป้าหมาย (ผลผลิตของโครงการ)	งบประมาณ					ผลที่คาดว่าจะได้รับ	หน่วยงาน รับผิดชอบหลัก
			๒๕๖๖ (บาท)	๒๕๖๗ (บาท)	๒๕๖๘ (บาท)	๒๕๖๙ (บาท)	๒๕๗๐ (บาท)		
		รวม							

๑๑. ประเภทครุภัณฑ์กีฬา

๑.๑ กลยุทธ์ี.....

(๑) แผนงาน.....

ที่	ครุภัณฑ์	เป้าหมาย (ผลผลิตของโครงการ)	งบประมาณ					ผลที่คาดว่าจะได้รับ	หน่วยงาน รับผิดชอบหลัก
			๒๕๖๖ (บาท)	๒๕๖๗ (บาท)	๒๕๖๘ (บาท)	๒๕๖๙ (บาท)	๒๕๗๐ (บาท)		
		รวม							

๑๒. ประเภทครุภัณฑ์สำรวจ

๑.๑ กลยุทธ์ี.....

(๑) แผนงาน.....

ที่	ครุภัณฑ์	เป้าหมาย (ผลผลิตของโครงการ)	งบประมาณ					ผลที่คาดว่าจะได้รับ	หน่วยงาน รับผิดชอบหลัก
			๒๕๖๖ (บาท)	๒๕๖๗ (บาท)	๒๕๖๘ (บาท)	๒๕๖๙ (บาท)	๒๕๗๐ (บาท)		
		รวม							

๑๓. ประเภทครุภัณฑ์ดนตรีและนาฏศิลป์

๑.๑ กลยุทธ์ี.....

(๑) แผนงาน.....

ที่	ครุภัณฑ์	เป้าหมาย (ผลผลิตของโครงการ)	งบประมาณ					ผลที่คาดว่าจะได้รับ	หน่วยงาน รับผิดชอบหลัก
			๒๕๖๖ (บาท)	๒๕๖๗ (บาท)	๒๕๖๘ (บาท)	๒๕๖๙ (บาท)	๒๕๗๐ (บาท)		
		รวม							

๑๔. ประเภทครุภัณฑ์คอมพิวเตอร์หรืออิเล็กทรอนิกส์

๑.๑ กลยุทธ์ ๕.๒ การพัฒนาบุคลากร พัฒนาสถานที่และอุปกรณ์ในการปฏิบัติราชการ

(๑) แผนงานบริหารงานทั่วไป

ที่	ครุภัณฑ์	เป้าหมาย (ผลผลิตของโครงการ)	งบประมาณ					ผลที่คาดว่าจะได้รับ	หน่วยงาน รับผิดชอบหลัก
			๒๕๖๖ (บาท)	๒๕๖๗ (บาท)	๒๕๖๘ (บาท)	๒๕๖๙ (บาท)	๒๕๗๐ (บาท)		
		รวม							

๑๕. ประเภทครุภัณฑ์สนาม

๑.๑ กลยุทธ์

(๑) แผนงาน

ที่	ครุภัณฑ์	เป้าหมาย (ผลผลิตของโครงการ)	งบประมาณ					ผลที่คาดว่าจะได้รับ	หน่วยงาน รับผิดชอบหลัก
			๒๕๖๖ (บาท)	๒๕๖๗ (บาท)	๒๕๖๘ (บาท)	๒๕๖๙ (บาท)	๒๕๗๐ (บาท)		
		รวม							

๑๖. ประเภทครุภัณฑ์อื่น

๑.๑ กลยุทธ์

(๑) แผนงาน

ที่	ครุภัณฑ์	เป้าหมาย (ผลผลิตของโครงการ)	งบประมาณ					ผลที่คาดว่าจะได้รับ	หน่วยงาน รับผิดชอบหลัก
			๒๕๖๖ (บาท)	๒๕๖๗ (บาท)	๒๕๖๘ (บาท)	๒๕๖๙ (บาท)	๒๕๗๐ (บาท)		
		รวม							

๑๗. ประเภทค่าบำรุงรักษาและปรับปรุงครุภัณฑ์ (รายจ่ายเพื่อซ่อมแซมบำรุงรักษา โครงการของครุภัณฑ์ขนาดใหญ่ ซึ่งไม่รวมถึงค่าซ่อมบำรุงตามปกติหรือค่าซ่อมกลาง)

๑.๑ กลยุทธ์

(๑) แผนงาน

ที่	ครุภัณฑ์	เป้าหมาย (ผลผลิตของโครงการ)	งบประมาณ					ผลที่คาดว่าจะได้รับ	หน่วยงาน รับผิดชอบหลัก
			๒๕๖๖ (บาท)	๒๕๖๗ (บาท)	๒๕๖๘ (บาท)	๒๕๖๙ (บาท)	๒๕๗๐ (บาท)		
		รวม							

ส่วนที่ ๔ การติดตามและประเมินผล

๑. การติดตามและประเมินผลยุทธศาสตร์

แนวทางการพิจารณาการติดตามและประเมินผลแผนพัฒนาท้องถิ่นตามระเบียบกระทรวงมหาดไทยว่าด้วย การจัดทำแผนพัฒนาขององค์กรปกครองส่วนท้องถิ่น พ.ศ.๒๕๔๘ แก้ไขเพิ่มเติม (ฉบับที่ ๓) พ.ศ. ๒๕๖๑ เป็นแบบที่กำหนดให้คณะกรรมการติดตามและประเมินผลแผนพัฒนาท้องถิ่น ดำเนินการให้คะแนนตามเกณฑ์ที่กำหนดไว้ซึ่งเป็นส่วนหนึ่งของการติดตามและประเมินผลแผนพัฒนา โดยการดำเนินการให้แล้วเสร็จภายในหกสิบวันนับแต่วันที่ประกาศใช้งบประมาณรายจ่าย มีรายละเอียด ดังนี้

๑. แนวทางการพิจารณาการติดตามและประเมินผลยุทธศาสตร์เพื่อความสอดคล้องแผนพัฒนาท้องถิ่นห้าปี ประกอบด้วย

- ๑.๑ ข้อมูลสภาพทั่วไปและข้อมูลพื้นฐานขององค์กรปกครองส่วนท้องถิ่น ๒๐ คะแนน
- ๑.๒ การวิเคราะห์สถานการณ์และศักยภาพ ๒๐ คะแนน
- ๑.๓ ยุทธศาสตร์ ๖๐ คะแนน ประกอบด้วย
 ๑. ยุทธศาสตร์ขององค์กรปกครองส่วนท้องถิ่น ๑๐ คะแนน
 ๒. ยุทธศาสตร์ขององค์กรปกครองส่วนท้องถิ่นในเขตจังหวัด ๑๐ คะแนน
 ๓. ยุทธศาสตร์จังหวัด ๑๐ คะแนน
 ๔. วิสัยทัศน์ ๕ คะแนน
 ๕. กลยุทธ์ ๕ คะแนน
 ๖. เป้าประสงค์ของแต่ละประเด็นกลยุทธ์ ๕ คะแนน
 ๗. จุดยืนทางยุทธศาสตร์ ๕ คะแนน
 ๘. แผนงาน ๕ คะแนน
 ๙. ความเชื่อมโยงของยุทธศาสตร์ในภาพรวม ๕ คะแนน

คะแนนรวม ๑๐๐ คะแนน เกณฑ์ที่ควรได้เพื่อให้เกิดความสอดคล้องและขับเคลื่อนการพัฒนาท้องถิ่นขององค์กรปกครองส่วนท้องถิ่น ไม่ควรน้อยกว่าร้อยละ ๘๐ (๘๐ คะแนน)

๒. แนวทางการพิจารณาการติดตามและประเมินผลโครงการเพื่อความสอดคล้องแผนพัฒนาท้องถิ่นห้าปี ประกอบด้วย

- ๒.๑ การสรุปสถานการณ์การพัฒนา ๑๐ คะแนน
- ๒.๒ การประเมินผลการนำแผนพัฒนาท้องถิ่นไปปฏิบัติในเชิงปริมาณ ๑๐ คะแนน
- ๒.๓ การประเมินผลการนำแผนพัฒนาท้องถิ่นไปปฏิบัติในเชิงคุณภาพ ๑๐ คะแนน
- ๒.๔ แผนงานและยุทธศาสตร์การพัฒนา ๑๐ คะแนน
- ๒.๕ โครงการพัฒนา ๖๐ คะแนน ประกอบด้วย
 ๑. ความชัดเจนของชื่อโครงการ ๕ คะแนน
 ๒. กำหนดวัตถุประสงค์สอดคล้องกับโครงการ ๕ คะแนน
 ๓. เป้าหมาย (ผลผลิตของโครงการ) มีความชัดเจนนำไปสู่การตั้งงบประมาณได้ถูกต้อง ๕ คะแนน
 ๔. โครงการมีความสอดคล้องกับแผนยุทธศาสตร์ชาติ ๒๐ ปี ๕ คะแนน

๕. เป้าหมาย (ผลผลิตของโครงการ) มีความสอดคล้องกับแผนพัฒนาเศรษฐกิจและสังคมแห่งชาติ ฉบับที่ ๑๓ ๕ คะแนน

๖. โครงการมีความสอดคล้องกับ Thailand ๔.๐ ๕ คะแนน

๗. โครงการสอดคล้องกับยุทธศาสตร์จังหวัด ๕ คะแนน

๘. โครงการแก้ไขปัญหาความยากจนหรือการเสริมสร้างให้ประเทศชาติมั่นคง มั่งคั่ง ยั่งยืน ภายใต้หลักประชารัฐ ๕ คะแนน

๙. งบประมาณ มีความสอดคล้องกับเป้าหมาย (ผลผลิตของโครงการ) ๕ คะแนน

๑๐. มีการประมาณการราคาถูกต้องตามหลักวิธีการงบประมาณ ๕ คะแนน

๑๑. มีการกำหนดตัวชี้วัด (KPI) และสอดคล้องกับวัตถุประสงค์และผลที่คาดว่าจะได้รับ ๕ คะแนน

๑๒. ผลที่คาดว่าจะได้รับ สอดคล้องกับวัตถุประสงค์ ๕ คะแนน

คะแนนรวม ๑๐๐ คะแนน เกณฑ์ที่ควรได้เพื่อให้เกิดความสอดคล้องและขับเคลื่อนการพัฒนาท้องถิ่นขององค์กรปกครองส่วนท้องถิ่น ไม่ควรน้อยกว่าร้อยละ ๘๐ (๘๐ คะแนน)

๓. แนวทางการพิจารณาการติดตามและประเมินผลยุทธศาสตร์เพื่อความสอดคล้องแผนพัฒนาท้องถิ่นห้าปีขององค์กรปกครองส่วนท้องถิ่น ประเด็นการพิจารณา

๓.๑ ข้อมูลสภาพทั่วไปและข้อมูลพื้นฐานขององค์กรปกครองส่วนท้องถิ่น ๒๐ คะแนน

๓.๒ การวิเคราะห์สถานการณ์และศักยภาพ ๑๕ คะแนน

๓.๓ ยุทธศาสตร์ ๖๕ คะแนน ประกอบด้วย

๑. ยุทธศาสตร์ขององค์กรปกครองส่วนท้องถิ่น ๑๐ คะแนน

๒. ยุทธศาสตร์ขององค์กรปกครองส่วนท้องถิ่นในเขตจังหวัด ๑๐ คะแนน

๓. ยุทธศาสตร์จังหวัด ๑๐ คะแนน

๔. วิสัยทัศน์ ๕ คะแนน

๕. กลยุทธ์ ๕ คะแนน

๖. เป้าประสงค์ของแต่ละประเด็นกลยุทธ์ ๕ คะแนน

๗. จุดยืนทางยุทธศาสตร์ ๕ คะแนน

๘. แผนงาน ๑๐ คะแนน

๙. ความเชื่อมโยงของยุทธศาสตร์ในภาพรวม ๑๐ คะแนน

รวม ๑๐๐ คะแนน

๒. การติดตามและประเมินผลโครงการ

องค์การบริหารส่วนตำบลนาพันสามใช้การติดตามและประเมินผลโครงการ โดยใช้ตัวแบบวัดผลในเชิงปริมาณและคุณภาพ และมีหลักการประเมินผลโครงการที่สำคัญ คือ การติดตามและประเมินผลโครงการว่าบรรลุวัตถุประสงค์ที่กำหนดไว้ในโครงการทุกประการหรือไม่อย่างไร

๓. สรุปผลการพัฒนาท้องถิ่นในภาพรวม

๓.๑ การวัดผลในเชิงปริมาณและเชิงคุณภาพ โดยใช้แบบสำหรับการติดตามและประเมินผลเชิงปริมาณและคุณภาพ

๑. แบบตัวบ่งชี้การปฏิบัติงาน (Performance Indicators)
๒. แบบบัตรคะแนน (Scorecard Model) หรือ (Scorecard Model ของ Kaplan & Norton)
๓. แบบมุ่งวัดผลสัมฤทธิ์ (Result Framework Model (RF))
๔. แบบเชิงเหตุผล (Logical Model) ตัวแบบเชิงเหตุผล หรือ (Logical Model)
๕. แบบวัดกระบวนการปฏิบัติงาน (Process Performance Measurement System (PPMS))

๖. แบบการประเมินโดยการใช้วิธีการแก้ไขปัญหาหรือเรียนรู้จากปัญหาที่เกิดขึ้นหรือ Problem-Solving Method

๗. แบบการประเมินแบบมีส่วนร่วม (Participatory Methods)
๘. แบบการประเมินผลกระทบ (Impact Evaluation)
๙. แบบประเมินความเสี่ยง (Risk Assessment Model)
๑๐. แบบการประเมินตนเอง (Self-assessment Model) และ

๑๑. แบบอื่นๆที่องค์กรปกครองส่วนท้องถิ่นกำหนดขึ้นทั้งนี้ต้องอยู่ภายใต้กรอบตาม

ข้อ ๑ - ๑๐ หรือเป็นแบบผสมก็ได้

- เชิงปริมาณ (Quantity) เชิงคุณภาพ (Quality) ผลที่ได้จริงๆ คืออะไร ค่าใช้จ่าย (Cost) เวลา (Time) เป็นไปตามที่กำหนดไว้หรือไม่

- ประชาชนได้ประโยชน์อย่างไรหรือราชการได้ประโยชน์อย่างไร

- วัดผลนั้นได้จริงหรือไม่ หรือวัดได้เท่าไร (Key Performance Indicators :

KPIs)

- ผลกระทบ (Impact)

๔. ข้อเสนอแนะในการจัดทำแผนพัฒนาท้องถิ่นในอนาคต

๔.๑ ผลกระทบนำไปสู่ออนาคต (เช่น จะทำ สนับสนุน ส่งเสริม ป้องกัน อย่างไร เป็นต้น)

ในทฤษฎีทางวิชาการการจัดการ ซึ่งว่า องค์กรต่างๆไม่ว่าจะเป็นองค์กรภาครัฐหรือองค์กรภาคเอกชน จะพัฒนา เติบโตและอยู่รอดได้ต้องมีการปรับตัวให้เข้ากับการเปลี่ยนแปลงของสภาพแวดล้อมภายนอก ๔ ประการ (PEST) ตลอดเวลา ซึ่งประกอบไปด้วย

๑. สิ่งแวดล้อมด้านการเมือง (Political Environment)
๒. สิ่งแวดล้อมด้านเศรษฐกิจ (Economic Environment)

๓. สิ่งแวดล้อมด้านสังคม (Social Environment) และ

๔. สิ่งแวดล้อมด้านวิทยาการใหม่ๆ (Technology)

๔.๒ ข้อสังเกต ข้อเสนอแนะ ผลจากการพัฒนา (รวมถึงองค์ประกอบสำคัญของข้อมูลเพื่อนำไปสู่ข้อเสนอแนะ เป็นต้น)

องค์การบริหารส่วนตำบลนาพันสาม มีข้อสังเกต ข้อเสนอแนะ ผลจากการพัฒนา โดยอิงการคาดการณ์การพัฒนาต่างๆอยู่ภายใต้สิ่งแวดล้อมภายนอกต่างๆ ดังต่อไปนี้

(๑) การเปลี่ยนแปลงในประเทศที่จะส่งผลกระทบต่อ อบต.

- รัฐธรรมนูญฉบับใหม่จะส่งผลต่อองค์กรปกครองส่วนท้องถิ่นอย่างไร
- แนวโน้มการควบคุมองค์กรปกครองส่วนท้องถิ่น
- การเพิ่มขึ้นหรือลดลงของการจัดสรรเงินงบประมาณให้ อบต.

(๒) การเปลี่ยนแปลงในระดับภูมิภาคที่จะส่งผลกระทบต่อ อบต.

AEC หรือ Asean Economics Community คือการรวมตัวของชาติในอาเซียน ๑๐ ประเทศ โดยมี ไทย ลาว พม่า เวียดนาม มาเลเซีย สิงคโปร์ อินโดนีเซีย ฟิลิปปินส์ กัมพูชา บรูไน เพื่อที่จะให้มีผลประโยชน์ทางเศรษฐกิจร่วมกัน จะมีรูปแบบคล้ายๆ กลุ่ม Euro Zone นั้นเอง จะทำให้มีผลประโยชน์ อำนาจต่อรองต่างๆ กับคู่ค้าได้มากขึ้น และการนำเข้า ส่งออกของชาติในอาเซียนก็จะเสรี ยกเว้นสินค้าบางชนิดที่แต่ละประเทศอาจจะขอไว้ไม่ลดภาษีนำเข้า (เรียกว่าสินค้าอ่อนไหว)

Asean จะรวมตัวเป็นประชาคมเศรษฐกิจอาเซียนและมีผลเป็นรูปธรรม ณ วันที่ ๓๑ ธันวาคม ๒๕๕๘ ณ วันนั้นจะทำให้ภูมิภาคนี้เปลี่ยนแปลงไปอย่างมาก โดย AEC Blueprint (แบบพิมพ์เขียว) หรือแนวทางที่จะให้ AEC เป็นไปคือ

๑. การเป็นตลาดและฐานการผลิตเดียวกัน
๒. การเป็นภูมิภาคที่มีขีดความสามารถในการแข่งขันสูง
๓. การเป็นภูมิภาคที่มีการพัฒนาทางเศรษฐกิจที่เท่าเทียมกัน
๔. การเป็นภูมิภาคที่มีการบูรณาการเข้ากับเศรษฐกิจโลก

จากการที่องค์การบริหารส่วนตำบลนาพันสามได้กำหนดยุทธศาสตร์การพัฒนา ไว้จำนวน ๕ ยุทธศาสตร์ ดังนั้น จึงวิเคราะห์การเปลี่ยนแปลงในระดับภูมิภาค หรือ การเข้าสู่ AEC ที่จะส่งผลกระทบต่อองค์การบริหารส่วนตำบลนาพันสาม ในยุทธศาสตร์ต่างๆ ดังนี้

ชื่อปัญหา	สภาพปัญหา	พื้นที่เป้าหมาย/ กลุ่มเป้าหมาย	แนวโน้มในอนาคต
๑. ปัญหาด้านเศรษฐกิจและความยากจน	๑. ประชาชนบางส่วนยังมีหนี้สิน เนื่องจากยังขาดการวางแผนการประกอบอาชีพที่ดี	ทุกหมู่บ้าน	- ความเจริญเติบโตและการขยายตัวของระบบเศรษฐกิจ ทำให้ชีวิตประจำวันเปลี่ยนแปลง การวางแผนชีวิตที่ดีจะทำให้อยู่รอดในสังคม

ชื่อปัญหา	สภาพปัญหา	พื้นที่เป้าหมาย/ กลุ่มเป้าหมาย	แนวโน้มในอนาคต
	๒. ขาดอาชีพเสริมนอกฤดูกาล การทำงานไม่มีอาชีพที่แน่นอน ทำให้ขาดโอกาสที่จะพัฒนาและสร้างรายได้ให้กับครัวเรือน หรือชุมชน	ทุกหมู่บ้าน	- สภาพอากาศ ฤดูกาลของโลกเปลี่ยนแปลงไป การพึ่งพาการเกษตรตามฤดูกาลอย่างเดียวไม่เพียงพอที่จะสร้างความเป็นอยู่ที่ดีและสร้างความเข้มแข็งชุมชนได้
	๓. การขาดการรวมกลุ่มเพื่อประกอบอาชีพ ซึ่งกลุ่มนับว่าเป็นพลังสำคัญในระบบเศรษฐกิจของชุมชนอย่างยั่งยืน	ทุกหมู่บ้าน	- ระบบการผลิตแบบกลุ่มจะช่วยให้สามารถมีอำนาจต่อรองในการแข่งขันกับคู่แข่งได้ดีกว่า ทั้งด้านต้นทุน แรงงานและผลผลิต
	๔. การขาดเงินทุนประกอบอาชีพ ประชาชนส่วนใหญ่ยังอยู่ในฐานะที่ยากจน การลงทุนประกอบอาชีพยังขาดแคลนทุนทรัพย์ หรือขาดแหล่งเงินทุนที่จะขยายกิจการ	ทุกหมู่บ้าน	- การส่งเสริมให้ระบบเศรษฐกิจฐานรากเข้มแข็งจะทำให้เศรษฐกิจของประเทศเข้มแข็งและยั่งยืน
	๕. การขาดความสนใจ จริงใจจริงจัง ของประชาชนในพื้นที่ ในการเอาใจใส่หรือสนใจกับโครงการช่วยเหลือของภาครัฐทำให้โครงการที่รัฐส่งเสริมไม่ประสบความสำเร็จ	ทุกหมู่บ้าน	- ทุนมนุษย์เป็นการทุนทางสังคมที่ต้องถนอมต้องส่งเสริมและจัดให้กับชุมชน การที่จะประสบความสำเร็จมากหรือน้อย ก็ขึ้นอยู่กับความร่วมมือ ร่วมใจที่ศรัทธาของแต่ละชุมชนด้วย
๒. ปัญหาด้านแหล่งน้ำ	๑. เครื่องมือ อุปกรณ์และบริบทแต่ละที่ในการใช้น้ำ	ทุกหมู่บ้าน	- น้ำเป็นปัจจัยสำคัญหลักในการดำรงชีวิตประจำวัน ประชาชนจะหาแหล่งน้ำเพิ่มเติมแทนการใช้ระบบประปา เช่น บ่อบาดาล ขุดลอกคลอง ขุดสระมากขึ้น
	๒. แหล่งน้ำ ท่อระบายน้ำมีน้ำเน่าเสีย	ทุกหมู่บ้าน	- ประชาชนตำบลนาพันสามส่วนมากประกอบอาชีพทำขนมหวาน จึงมีน้ำที่เกิดจากการประกอบขนมหวานซึ่งมีส่วนประกอบของไข่ จึงจำเป็นต้องทำบ่อบำบัดน้ำเสีย ทุกโรงงานทำขนม
	๓. ขาดน้ำประปาเพื่อการอุปโภคบริโภคที่เพียงพอต่อความต้องการ	บ้านที่ยังได้ขยายระบบประปา	- การขยายตัวของประชากรเพิ่มมากขึ้น น้ำเพื่อการอุปโภคและบริโภค จึงเป็นปัจจัยที่สำคัญในการดำรงชีวิตที่ต้องดูแลจัดหาให้เพียงพอ

ชื่อปัญหา	สภาพปัญหา	พื้นที่เป้าหมาย/ กลุ่มเป้าหมาย	แนวโน้มในอนาคต
๓. ปัญหาด้าน การเมืองการบริหาร จัดการและพัฒนา บุคลากร	๑. ประชาชนไม่เข้าใจระบบ บริหารงานของ อบต. ทำให้เกิด ความเข้าใจผิดในการติดต่อ ประสานงานอยู่บ่อยครั้ง	ทุกหมู่บ้าน	- อบต. เป็นหน่วยงานที่ใกล้ชิด กับประชาชนและนักวิชาการกิจ จะเพิ่มมากขึ้น ดังนั้นการสร้าง ความเข้าใจกับประชาชนจึงเป็น สิ่งสำคัญ
	๒. ขาดความสนใจในด้านการมี ส่วนร่วมการเมือง การปกครอง และการบริหารหรือพัฒนา ท้องถิ่นของชุมชน	ทุกหมู่บ้าน	- การพัฒนาและการแก้ปัญหา หรือการวางแผนกำหนดทิศ ทางการพัฒนาท้องถิ่นในอนาคต จำเป็นอย่างยิ่งที่ต้องอาศัยความ ร่วมมือจากทุกฝ่าย
	๓. ระบบบริหารจัดการของ ภาครัฐยังมี กฎระเบียบที่มาก ทำ ให้การให้บริการประชาชนยังขาด ความคล่องตัวและมีขั้นตอนมาก	พนักงาน อบต. และพนักงาน จ้าง	- การอธิบายและการ ประชาสัมพันธ์ การทำความเข้าใจ ให้กับประชาชนในพื้นที่ได้ ทราบถึงบทบาทและวิธีการ บริหารงานวิธีการทำงานของ อบต.
๔. ปัญหาด้าน สาธารณสุข	๑. ประชาชนยังขาดความรู้และ ความเข้าใจในการป้องกันโรค ระบาดต่างๆทำให้ยากแก่การ ป้องกัน	ทุกหมู่บ้าน	- ความเจริญของโลกทำให้ ชีวิตประจำวันเปลี่ยนแปลง การ วางแผนป้องกันที่ดีจะทำให้ สุขภาพมีความเข้มแข็งยั่งยืน
	๒. ประชาชนยังขาดความสนใจ ในการรักษาสุขภาพและปัญหา ด้านสุขอนามัย	ทุกหมู่บ้าน	- สภาพอากาศ ฤดูกาลของโลก เปลี่ยนแปลงไป การวางแผน ป้องกันที่ดีจะทำให้สุขภาพมี ความเข้มแข็งปราศจากโรคได้
	๓. ผู้สูงอายุ ผู้พิการ ผู้ป่วยเอดส์ ถูกละเลยจากคนใกล้ชิด ไม่ได้รับ การดูแลที่ดี ทำให้ต้องดำรงชีวิต อยู่ด้วยความยากลำบาก	ทุกหมู่บ้าน	- ระบบครอบครัวมีแนวโน้ม เป็นครอบครัวเดี่ยวมากขึ้น สถานะทางเศรษฐกิจทำให้แต่ ละคนหรือครอบครัวมุ่งเอา แต่ที่จะทำงาน ไม่มีเวลา เอาใจใส่เท่าที่ควร
	๔. การแพร่ระบาดของยาเสพติด ยังคงมีอยู่ในสังคม เนื่องจากขาด ความต่อเนื่องในการปราบปราม และป้องกันปัญหา	ทุกหมู่บ้าน	- มีการพัฒนาวิธีการขนส่งยาเสพติด รูปแบบใหม่ ทำให้ยากแก่การ ป้องกันและสกัดกั้น วิธีที่จะ บรรเทาปัญหาได้ก็คือการสร้าง ภูมิคุ้มกันทางสังคม โดยเน้นที่ สถาบันครอบครัว

ชื่อปัญหา	สภาพปัญหา	พื้นที่เป้าหมาย/ กลุ่มเป้าหมาย	แนวโน้มในอนาคต
๕.ปัญหาด้าน สิ่งแวดล้อมและ ทรัพยากรธรรมชาติ	๑. ขยะและสิ่งปฏิกูล ถือเป็น สิ่งที่กำลังจะสร้างปัญหาให้กับ สังคม หากไม่มีการวางแผนที่ดีจะ กลายเป็นปัญหาที่ยากจะแก้ไข	ทุกหมู่บ้าน	- การขยายตัวของระบบ เศรษฐกิจอย่างรวดเร็ว จึงควรจะมี การสร้างระบบบริหารจัดการ การกำจัดขยะอย่างถูกวิธี โดยไม่ ก่อให้เกิดมลพิษต่อสิ่งแวดล้อม เนื่องจากนับวันปริมาณขยะที่ กำจัดยาก ขยะมีมลพิษจะยิ่งมาก ขึ้น
	๒. น้ำเสียจากการขยายตัวของ ประชาชนที่เกิดขึ้นอย่างรวดเร็ว ทำให้การจัดการระบบบำบัดน้ำ เสียไม่สามารถกำจัดให้หมดไป	ทุกหมู่บ้าน	- น้ำเสียที่ปล่อยทิ้ง จาก ประชาชนที่เพิ่มขึ้นมากขึ้น ทำให้ ระบบบำบัดไม่สามารถบำบัดน้ำ ได้ดี ทำให้ปะปนน้ำที่ทิ้งลงใน ลำคลองเพิ่มขึ้น
	๓. การเกิดควันไฟจากการเผาตอ ซังและอื่นๆ ทำให้เกิดมลพิษทาง อากาศและระบบหายใจแก่ ประชาชนโดยรวม	ทุกหมู่บ้าน	- สภาพอากาศของโลก เปลี่ยนแปลงไป ทำให้ ปรากฏการณ์เอลนีโญ หรือลา นิญา เป็นผลให้สภาวะอากาศ ฤดูกาลของโลกสูงขึ้น เกิดภัย ธรรมชาติที่มีความรุนแรงมากขึ้น และเกิดสภาวะโลกร้อน



**องค์การบริหารส่วนตำบลนาพันสาม
อำเภอเมือง จังหวัดเพชรบุรี**

โทร 032-598-177

www.napansam.go.th



แผนพัฒนาท้องถิ่น (พ.ศ.2566-2570) ฉบับทบทวน ครั้งที่ 1/2566